Impresso nas machinas rotativas de Marinoni

Correio da Manhã

Director --- EDMUNDO BITTENCOURT

Impresso em papel da Casa P. Prioux & C.—Paris

ANNO VI — N. 1.855 | RIO DE JANEIRO -- SEXTA-FEIRA, 10 DE AGOSTO DE 1906 | Redacção — Rua Moreira Cesar n. 117

EXPEDIENTE

ASSIGNATURAS

Anno .... 30$000
Semestre .... 18$000
Numero atrazado 200 réis

Astros mortos

Abre! Abre todas as janellas. Este cheiro funereo embriaga-me de melancolia. Eu estou como um a' uem que houvesse bebido lagrimas... re! Abre as janellas. Que noite linda! Parece feita de gaze. Meu pobre filho! Só agora comprehendo o que tu, uma vez, me disseste: que ha no ceu astros mortos cuja luz ainda nos alumia. Luz espectral, como a saudade. Apagaram-se, mas a distancia é tão longa dos nossos olhos aos seus corpos extinctos que o derradeiro esplendor, o ultimo vasquejo dos moribundos só, talvez, daqui a seculos chegue á terra, quando já dos cadaveres não existirem no espaço mais do que gelidos fragmentos.

Astros mortos... O coração é como o cemiterio do ceu. Ha noites estrelladas de apparições... e quantas creaturas vivem de reminiscencias ?! Meu filho! Acreditas que o sinto ainda? Meus peitos vasam, transbordam; parece que uma bocca os está sugando de leve. E' como se eu amamentasse em sonho. Meus braços ainda não perderam a doce sensação do peso do seu corpo. Tenho pena de mim!

— E eu? achas que não soffro?

— Tu? Tu és homem, sabes. Tens os negocios, o tumulto da vida, pódes respirar desafogadamente. Eu, não; fico em casa como alguem que soffresse anciadamente a asphyxia, debatendo-se, sem poder subir á tona da vaga. Toda a casa conserva a sua lembrança, repára: é o suave rumor dos seus passos incertos, é a alegria dos seus gritos, é a luz dos seus cabellinhos de ouro, é o brilho azul dos seus olhos risonhos. Não sentes? Que ha de ser de mim! E dize: viste a cova? sabes onde é?

— E' perto de uma mangueira, entre rosas.

— Mas, meu Deus! Terá elle morrido? Quem sabe? Quando o beijei elle estava ainda quente e as suas arterias pulsavam.

— Illusão...

— Quem sabe? O somno das creanças é tão pesado... E se elle foi apenas adormecido? Se acordar?! Oh! estou a vel-o, muito afflicto, agitando-se, chorando no fundo da cova, entre as taboas do caixão estreito, a chamar-me. Já deu todo o ar que ainda lhe restava, fez com elle um grito que morreu no sepulchro. Oh! a angustia! a angustia... Se elle foi vivo...

— Não penses nisso. Vamos entrar. A noite está fria.

— Fria, muito fria. E tão branca! Uma noite amortalhada. E tantas estrellas! Quem sabe! Talvez não haja uma só viva. Este silencio é proprio da morte, só a morte é calada.

— Mas entra.

— Deixa-me. Já que não posso ver o cemiterio em que elle dorme, deixa-me olhar o cemiterio das estrellas. Ha algumas tão pequeninas...

— Não chores...

— Que tem que eu chore? a noite tambem chóra, talvez pelos astros mortos cuja luz conserva. Ah! meu amigo, o que se deu no cemiterio deu-se tambem no meu coração. Que fazem os homens quando têm de sepultar um corpo? abrem uma cova tirando a terra ás pasadas. Eu tinha uma saudade a guardar e abri uma cova no coração tirando lagrimas: onde havia uma fonte, ha hoje um sepulchro. O espaço ainda é pequenino, ainda ha pranto. Deixa-me chorar.

— Tu precisas sahir daqui. Iremos amanhã...

— Para onde? Que logar haverá na terra onde eu chegue que não me fale immediatamente de meu filho? Se formos por mar, as vagas e os ventos me perguntarão por elle. Nas cidades os outros pequenitos olhar-me-ão com sorpreza por me verem só; se nos aprofundarmos nos desertos o proprio silencio me ha de interrogar. A casa... não a culpes. Ella apenas recorda, eu sinto. A palavra está nas letras da escripta? não, as letras recordam-nas apenas, são symbolos: a palavra está em nós. Quem fala não se preoccupa com os livros, os livros são edificios do pensamento só entendidos por quem tem intelligencia para os entender. Assim a casa. Põe aqui um indifferente e elle ficará como um analphabeto deante de um thesouro de sabedoria. Se eu me commovo é porque sinto o triste poema que está espalhado pela casa, recordações immorredouras que a minha saudade decifra. Ainda que partamos eu as levarei de cór. A casa... ficará como dantes e os que a vierem habitar nunca se aperceberão de que nella morreu uma creança. Se queres que eu não soffra faze-me esquecer, expunge-me dalma a lembrança, allivia-me da saudade immortal. Mudar-me. Não! Aqui, ao menos viverei com as recordações que são os echos que ficam na memoria. Andarei a recolher reliquias pelos cantos como uma respigadeira funérea. Sahir! para que? Não! Hei de resignar-me, mas sem covardia.

Deixar a casa é abandonar o que me resta, na terra, do meu querido filho.

Isso não. Tu depressa o vaes esquecendo, já o tens até por um intruso incommodo e o queres despedir da nossa companhia para que não nos perturbe com a sua lembrança. Oh! os paes! os paes... Eu tenho-o ainda por meu filho. Que importa que a morte m'o tenha roubado para dal-o á terra? ella cobre-se de rosas e ufana-se de o ter frio e inerte nos braços, eu ficarei como a verdadeira mãe ficou deante de Salomão, sempre em lagrimas, sempre! Se sentisses o que eu sinto! A luz dos astros mortos... Não foste tu que me falaste nella?

Estrellas que pereceram ha mais de cem annos cujo brilho feral ainda nos encanta? Não foste tu mesmo que me contastes esta triste ballada cuja verdade a tua sciencia demonstra? Se tal facto se dá com a luz das estrellas não é muito que se repita com o amor. Astros mortos.. Deve haver alguns entre os milhares que brilham. Se m'os pudesses mostrar... Não sou eu a unica soffredora, a propria Natureza tem os seus defunctos e chora-os. Chora-os e Deus deixa-a chorar. Não me tires daqui. Si sentes frio — e tens razão — a noite parece forrada de neve — recolhe-te e deixa-me. Fico á espéra do somno. O somno é a filtração da noite: entra-nos pelos olhos como o sol atravessa os vidros de uma janella. O sol alumia, o somno escurece e eu, para repouzar, preciso de sombra, muita sombra que abafe, em esquecimento, a angustia de minh'alma. Sinto-me tão só! A casa parece-me um deserto. Vim para noite imaginando distrahir-me e só penso no que me disseste sobre os astros mortos. Os astros mortos...! Que tristeza!

— E' uma consolação. Tu mesma disseste que a propria Natureza tem os os seus defunctos, e tem-nos. Estás na terra, que é uma sepultura, contemplando o ceu que é um cemiterio d'astros. Vês a Morte em tudo, a Morte é o ambiente. Não és tu a unica soffredora. Se fosse dado a todos os seres e a todas ás coisas chorar os seus mortos a terra e o ceu constantemente atroariam gemidos, emtanto a Natureza é impassivel — o silencio governa o universo. Resigna-te. A arvore dá apenas uma lagrima quando se despede da folha que o vendaval arranca — porque a lagrima é sangue.

— Sangue purificado no coração. Quem me déra poder chorar bastante, fundir-me em pranto. O que me afflige justamente é chorar tão pouco, quasi não chorar. A dor entrou-me no peito como um estylete tirando apenas uma gotta de lagrima, mas no interior tudo está devastado, eu sinto a morte latente, a agonia torturante da morte. Oh! meu Deus, não vel-o mais! Como eu te invejo, noite, que conservas, durante tanto tempo, a luz dos teus astros finados. Como eu te invejo! Ai! de mim, vejo apenas o deserto: um berço vasio a lembrar-me a cova, o berço onde elle sorria, onde brincava... lareira de minh'alma em que ardiam aquelles cabellos louros, em que scintillavam aquelles olhos azues, cheios de ceu... Um berço vasio!... E fui mãe! Tive um filho que já me estendia os braços, que já ensaiava o meu nome na pequenina bocca, que me sorria e tudo isso, meu Deus tudo isso a febre consumiu, um fogo não levou. Debalde chorei sobre o corpinho amado que ardia, mas para o incendio da morte nem toda a agua do mar seria bastante. Oh! Deus... Deus! Quando mandaes á Morte a uma creança nada dizeis a vossa Mãe... Se Nossa Senhora soubesse, mãe alguma choraria na terra e jámais os olhos teriam o triste espectaculo de um berço despojado, como o pequenino que ali está. Astros mortos! Astros mortos... a luz da saudade.

— Chóra. Chóra. O pranto é a sangria d'alma.

— Tão só! E que noite! Que linda noite! Lembras-te como elle ficava contente e pedia para ver a lua em noites de luar? E olha... olha a lua como vae devagarinho para o seu berço. Vae procural-o, coitada! Que é isso? Que gemido é este? Quem estará gemendo assim?

— Nada... é lá fóra ao luar.

Longamente, á distancia, um cão uiva, lúgubre. A misera recua da janella, pallida, a tremer. Fita os olhos no berço que o luar enevóa e, subito, levando as mãos ao rosto, rompe a chorar desesperadamente.

Do «Jardim das Oliveiras»

Coelho Netto

Topicos e Noticias

O TEMPO

Um dia cheio o de hontem: cheio de claridade, de luz e de calor.

Assim convidativo, como elle se manteve, desde as primeiras horas matutinas até á noite, ão podia deixar de chamar aos grandes centros de agitação a avultada multidão que costuma nelles dar seu *rendez-vous* elegante.

A temperatura oscillou entre 16.8° e 23° centigrados.

HONTEM

Esteve no palacio do Cattete em conferencia com o presidente da Republica o marechal Argollo, ministro da guerra, que submetteu á assignatura de s. ex. os seguintes decretos: reformando compulsoriamente o capitão do 10° regimento de cavallaria, Marciliano Francisco Pinto; concedendo a Joaquim Vieira de Almeida, dispensa do lapso de tempo para satisfazer o pagamento da importancia da sello de patente que lhe confére a honra do posto de major do exercito, expedido pelo decreto de 12 de novembro de 1894; reformando o 2° tenente aggregado á arma de artilheria Getulio Romualdo dos Santos, visto achar-se na 2 classe do exercito ha mais de um anno e haver sido em nova inspecção de saúde a que se submetteu julgado soffrer de molestia incuravel que o torna incapaz para o serviço do exercito; e concedendo medalhas de merito militar a diversos officiaes.

Conferenciaram com o presidente da Republica os ministros da fazenda, das relações exteriores e do interior e justiça.

Estiveram no palacio do Cattete os srs. Oliveira Ribeiro, juiz do Supremo Tribunal Federal; deputado Paes Barreto, escriptor Machado de Assis e Barão de Pereira Bastos.

Estiveram no gabinete do ministro da fazenda os drs. Aunisio de Abreu, Erico Coelho, Ignacio Tosta, Hosannah de Oliveira, Alfredo Rocha, Lindolpho Camara e Horacio Guimarães.

CAMBIO

Curso official

PRAÇAS	90 d/v	Á vista
Sobre Londres	16 51/64	16 41/64
» Paris	568	577
» Hamburgo	699	707
» Italia	—	581
» Portugal	—	329
» Nova York	—	3.972
Libra esterlina em moeda		14.507
Ouro nacional em vales por 1$		1.615
Bancario	16 13/16	16 7/8
Caixa matriz	16 3/4	16 13/16

Renda da Alfandega

Renda do dia 9:		
Em ouro	107:963$092	
Em papel	164:222 717	271:185$709
Renda do dia 1 a 9 do corrente		2.152:744$361
Em egual periodo de 1905		2.236:771$17
Differença a maior em 1905		84:026$28

HOJE

Deve reunir-se em sessão ordinaria, sob a presidencia do dr. Didimo da Veiga, o Tribunal de Contas.

— Está de serviço na repartição central o 3° delegado auxiliar.

Pagamentos no Thesouro Federal: Inspectores suburbanos, montepio civil da guerra, praças de pret, meio soldo e férias.

Na Prefeitura:

Policia sanitaria e serviço especial do exame de vaccas de leite.

MISSAS

Rezam-se as seguintes, por alma de:

José de Oliveira Lopes, ás 8 1/2 horas, na matriz de Nossa Senhora da Candelaria.

Dr. Lopo de Albuquerque Diniz, ás 9 horas, na egreja de S. Francisco de Paula.

REUNIÕES

Effectuam-se as seguintes:

Ilu Ben... Ganganelli do Rio, para sess... magn... e de fin...; além das annunciadas na «Vida Operaria».

A' NOITE

RECREIO — *O sonho da pastora.*
LUCINDA — *As duas orphãs.*
APOLLO — *Os velhos.*
S. JOSÉ — Espectaculo variado.
MOULIN ROUGE — Programma variado.
PALACE THEATRE — Espectaculo variado.
MAISON — Funcção variada.

Um estadista de arame.

O sr. Nilo Peçanha apresentou a sua mensagem á Assembléa Legislativa do Estado do Rio no dia 1° de agosto. No dia immediato, o *Jornal do Commercio*, na qualidade de orgão official, estampou-a na integra, e, como credor satisfeito, precedeu-a de um artigo bombastico, só comparavel á pontualidade do pagamento.

Si essa mensagem fosse realmente um documento de tino administrativo, um attestado de alto senso politico, era natural que a imprensa carioca, nos primeiros dias que se seguiram á sua apresentação, fizesse a critica, enaltecendo-lhe os meritos.

Tal, porém, não aconteceu: só muitos dias depois é que começaram a apparecer os louvores: os d'*A Noticia* vieram á luz hontem, passados oito dias. E uma circumstancia ha de ter o publico notado: cada jornal tem escolhido um dia para, isoladamente, prestar homenagem ao que elles chamam, talvez com razão, tendo em vista os moldes da justiça que adoptam, de «*benemerito* estadista».

A explicação desse e de outros adjectivos é facil de encontrar; basta recorrer á quarta pagina dos jornaes que daquelle geito falam ao seu publico: lá se ha de encontrar a portentosa mensagem do sr. Nilo Peçanha estampada na secção chamada de *materia paga*.

E' muito natural que o financeiro do Ingá, que supprimiu os serviços publicos mais necessarios e vive caloteando pobres viuvas e orphãos que tinham dinheiro na Caixa Economica, ande agora aproveitando esse dinheiro para satisfazer a sua vaidade de se ver elogiado em letra de fôrma, e mais natural ainda que elle, para demorar esse prazer, mande a mensagem cada dia para um jornal. O que, porém, não é nada sério e constitue mesmo uma especie de conto do vigario, facilmente descoberto, é esse processo de mentir ao publico, de inventar estadistas, só porque estes se mostram «beneméritos» para com o balcão.

O sr. Nilo Peçanha que arranje outro meio de fazer esquecido o *Vertenza, Caminada & C.*, e de surgir como estadista; este, positivamente, não pega: só fabrica estadistas de *arame*.

Molestias do figado — Curam-se com o TINGEL-TANGEL. — No **Moulin Rouge**, todas as noites.

Foi designado para exercer interinamente o logar de director da 1ª directoria do Tribunal de Contas o sub-director Francisco José Pereira de Oliveira.

Para sub-director interino, foi designado o 1° escripturario bacharel Samuel Pereira das Neves.

Brahma Porter, unica cerveja fabricada egual a Staot Ingleza.

O ministro da fazenda autorizou o director das rendas publicas a indicar dois funccionarios que se incumbam da revisão da Nova Consolidação das Leis das Alfandegas.

O ministro da fazenda assignou hontem o titulo de nomeação do bacharel Sylvio da Motta Rabello auxiliar da redacção do *Diario Official*.

O Anti-catarrhal (Cardus Benedictus), de **Granado**, é excellente contra tosses, bronchites, rouquidão e **Influenza**.

O dr. Leopoldo de Bulhões esteve hontem no ministerio das relações exteriores, em longa e reservada conferencia com o barão do Rio Branco.

O Licor Tibaina, de Granado, purifica e renova o sangue.

Termina hoje, ás 3 horas da tarde, o prazo para a recepção dos trabalhos da secção de architectura, destinados á 13ª Exposição Geral de Bellas-Artes.

Matricaria Dutra, vende-se em todas as pharmacias e drogarias.

Pela Camara dos Deputados foi hontem approvado o parecer da commissão de finanças, indeferindo a petição em que a Companhia de Loterias Nacionaes pedia diminuição de encargos a que está sujeita, pelo contrato que tem com o governo.

Purgen — O melhor purgativo da actualidade.

O deputado Eduardo Socrates apresentará hoje á Camara um projecto autorizando o governo a abrir o credito de 6.185$000, para occorrer ás despezas com o aluguel da casa destinada ao juizo de comarca do territorio do Acre e acquisição do respectivo mobiliario.

Confeitaria Castellões, casa de 1ª ordem — Avenida Central 163.

Foi hontem submettido á votação na Camara dos Deputados, embora sem resultado definitivo, devido á falta de numero legal, o projecto mandando incorporar á justiça local do Districto Federal o Juizo dos Feitos da Saúde Publica.

A favor do projecto manifestaram-se 52 deputados e contra 53.

Perfumarias finas. L. Hermanny. Gonç. Dias 65

De regresso da Europa, onde representou o Correio do Brasil, no Congresso Postal de Roma, tendo ainda percorrido os mais importantes paizes, reassumiu hontem o exercicio do cargo de director geral dos Correios o dr. Miranda e Horta, e bem assim o seu secretario 1° official José Henrique Aderne.

Na porta do edificio do Correio eram ss. ss. esperados por todo o pessoal, que, acompanhados da banda da Força Policial, fizeram extraordinaria manifestação áquelles altos funccionarios, sendo atiradas flores, e dadas prolongadas palmas.

No gabinete do director geral orou o director interino dr. Faria Rocha e o director effectivo dr. Miranda e Horta, sendo muito applaudidos. Foram enaltecidos os relevantes serviços que o dr. Lauro Muller, ministro da industria, prestou aos correios do Brasil, mandando uma commissão de technicos competentes representar o Brasil no Congresso Postal de Roma.

O gabinete achava-se luxuosamente ornamentado, tendo sido entregues ao dr. Horta dois ricos *bouquets* de flores naturaes.

Terminados os cumprimentos, dirigiram-se os referidos directores e o 1° official Aderne á secretaria da industria, onde se apresentaram ao sr. ministro da industria.

Do acto foi dado conhecimento por telegramma, a todos os correios da Republica.

O melhor refresco: — Mistura de Brahma Porter com Book Ale.

Installa-se amanhã, 11 do corrente o Congresso de Instrucção, sob a presidencia do ministro da justiça.

Esteve hontem em reservada conferencia com o dr. Felix Gaspar, ministro da justiça, o dr. Oliveira Ribeiro, procurador da Republica.

MERCURIO Seguros maritimos e terrestres — 1° de Março 41.

O presidente da Republica determinou que fosse elogiado, em ordem do dia do exercito, o capitão dr. Moreira Guimarães, pelo zelo, intelligencia e superior capacidade de que deu provas no desempenho do cargo de addido militar junto á legação do Brasil no Japão, durante o tempo em que ali esteve.

Nos soffrimentos da dentição, **Matricaria Dutra**.

No expediente da sessão de hontem da Camara dos Deputados, foi lida e enviada á 4ª commissão de inquerito, afim de elaborar o respectivo parecer, **a acta da apuração geral da eleição procedida no 1° districto do Estado de S. Paulo, na vaga aberta pela renuncia do sr. Amaral Cesar e na qual foi candidato diplomado o dr. José Cardoso de Almeida.**

A PERFUMARIA NUNES — **Reduziu os preços de todas as mercadorias.**

A Camara dos Deputados rejeitou hontem a emenda apresentada o anno passado pelo sr. Joaquim Pires, concedendo a pensão mensal de 500$ á viuva e filhos menores do dr. Gabriel Luiz Ferreira; e o projecto dispondo que a jurisdicção dos Feitos da Fazenda Municipal passe a ser exercida por dois juizes de direito, sob a designação de 1ª e 2ª varas dos Feitos da Fazenda Municipal.

A grande liquidação que está fazendo a Casa Colombo continúa a prender a attenção pela barateza de seus preços.

NUCLEOS AGRICOLAS

4.000:000$000 de indemnização

A Empreza Industrial do Norte e Oeste do Brasil propoz, perante o juizo federal da 2ª vara, uma acção de indemnização, pelos prejuizos que lhe acarretou o acto do governo federal, de 29 de dezembro de 1893, que declarou caduca a concessão a ella feita, em contrato de 22 de outubro de 1890, para a fundação de nucleos agricolas nos Estados do Pará, Amazonas e Matto-Grosso.

A companhia pedia que fosse a Fazenda Nacional condemnada a pagar-lhe a importancia de 4.000:000$000, em quanto estima os seus prejuizos.

Allega que o fundamento invocado pelo governo, para declarar a caducidade da concessão — falta de deposito para as despezas de fiscalização — não encontra apoio em lei e exorbita das clausulas contratuaes a que o mesmo governo se obrigou, como parte contratante.

Em sua contestação e razões finaes, allegou a ré que, sendo decorridos mais de cinco annos, após a expedição da portaria que a autora reputa lesiva dos seus direitos, incorreram estes na prescripção do art. 1 do dec. 857 de 1851.

Allega ainda que a autora deixou expirar o prazo fixado para a fundação do primeiro nucleo, sem procurar, por qualquer fórma, dar cumprimento ao contrato. Finalmente diz que, segundo decidiu o Supremo Tribunal, o artigo 64 da Constituição, transferindo para os Estados, a propriedade das terras devolutas, tacitamente revogou o dec. 528, de 28 de junho de 1890, e, como consequencia, resolveu as concessões de terras que, na data da promulgação da Constituição, não tinham sido ainda medidas e entregues aos concessionarios.

O juiz, dr. Pires e Albuquerque, desprezando a arguição da prescripção, por isso que, como tem decidido o Supremo Tribunal, as acções da natureza desta, ainda mesmo quando intentadas contra a Fazenda Publica, prescrevem em trinta annos, e tratando da hypothese «de meritis», julgou procedente a acção, porquanto a circumstancia de se tratar de uma concessão não prejudica o contrato celebrado entre o governo e a companhia, contrato que produz todos os seus effeitos.

No caso vertente, tratando-se de um contrato, o Estado agiu como pessoa de direito civil, collocado no mesmo plano em que se achava a outra parte.

Declaral-o caduco ou rescindil-o seria investir-se de funcções, que só o poder judiciario póde exercitar. Fazendo-o, como o fez, incorreu em culpa que acarretou a responsabilidade da fazenda, pelos prejuizos dahi resultantes para a outra parte contratante.

Sob estes fundamentos, em longa sentença, cujo resumo ahi fica, o juiz condemnou a Fazenda Nacional a pagar á empreza a importancia pedida, ficando á mesma fazenda salvo, nos termos do § 14 do art. 13 da lei 221, o direito repressivo contra o funccionario que deu causa ao processo.

Matricaria Dutra é o melhor remedio para dentição.

No Senado, não houve sessão por falta de numero. Compareceram apenas 19 senadores.

Bolsas de couro para mão a 8$, nos armazens da Casa Colombo.

Estiveram reunidos hontem, no palacio Itamaraty, afim de combinarem o programma definitivo das festas que aqui devem ser levadas a effeito em honra aos congressistas das republicas americanas, os srs. barão do Rio Branco, Lauro Muller, Leopoldo Bulhões, Pereira Passos, Joaquim Nabuco, Assis Brasil e Fontoura Xavier.

Alimento em fórma liquida, Brahma Porter.

A commissão de petições e poderes, da Camara dos Deputados, hontem reunida, assignou diversos pareceres concedendo licenças aos seguintes funccionarios: carteiro de 1ª classe da Administração dos Correios de S. Paulo, José de Arruda Vasconcellos; official da Inspectoria do Porto do Rio de Janeiro, bacharel Luiz Lisboa da Silva Rosa; fiscal da Inspectoria Geral da Illuminação desta capital, Joaquim Firmino dos Reis; 3° official da secretaria do Interior e Justiça, Ernesto Epaminondas de Castro; engenheiro da Estrada de Ferro Central, dr. Henrique Simão Tamm e 2° tenente do exercito, Alfredo Romão dos Anjos.

Foram tambem assignados os pareceres que concedem licença aos deputados Heredia de Sá, (4 mezes); Pontes de Miranda (tempo indeterminado) e Dunshee de Abranches (idem).

Londres Restaurant, cozinha sem egual — Assembléa 113.

Na sessão de hontem da Assembléa Fluminense foi approvado, em 3ª discussão, o decreto n. 1.524 referente á valorização do café, tendo votado contra, o dr. Alexandre Moura.

Hoje será votada a redacção do alludido decreto.

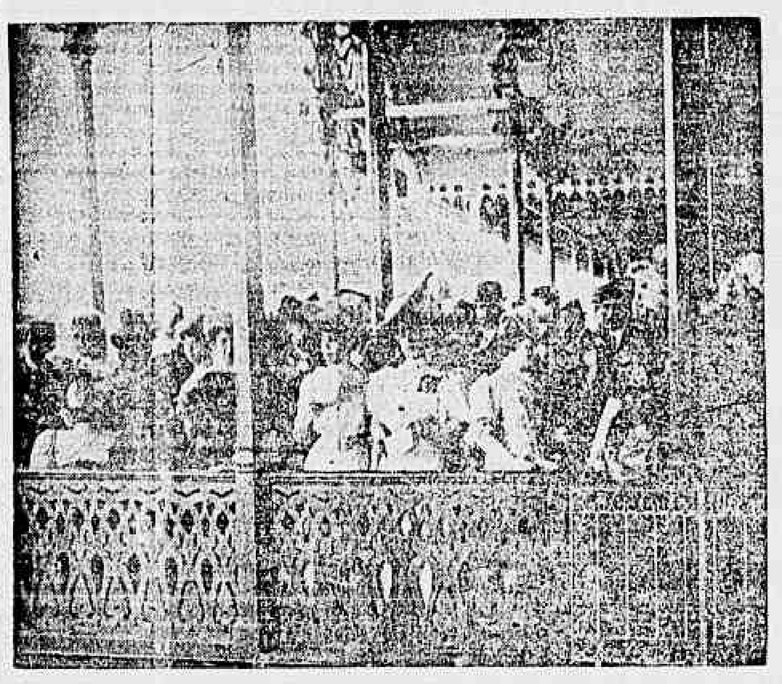

As corridas do dia 2, em homenagem ao sr. Root. Convidados no pavilhão do Jockey-Club

LOUCO?

A delicia de ser louco... Era assim que se intitulava o livro que o pobre...— para que o nome? — que um pobre rapaz começou a escrever quando o internaram um dia numa casa de saúde, como doido.

O desgraçado poeta despertára certa manhã num quarto onde havia fortes grades.

Alguem da familia mandára recolhel-o ali na vespera, quando o desviado se mettera, como de costume, numa formidavel carraspana — ou melhor: quando continuava a carraspana que a dezoito annos encetara em S. Paulo, onde andara a estudar direito e onde deixara atrás de si tódo um romance a um tempo alegre e doloroso de bohemio chupista.

O poeta abriu os olhos e ficou muito espantado de se ver ali, mas não tardou a comprehender a situação que se lhe armara. Não se irritou: sorriu-se, e acceitou a reclusão como uma fonte abundante de emoções de arte. Obteve permissão para andar á vontade no estabelecimento, poz-se a observar os alienados de verdade, e começou a escrever — *A delicia de ser louco.*

— Sabes por que aqui estou? perguntava elle certa vez a um amigo que o fôra visitar. Não sabes? E' porque tenho muito talento.

***

Com o commendador Ribeiro de Carvalho o mesmo se deu que com o mallogrado rapaz: a familia fel-o entrar para uma casa de doidos. Como o poeta, porém, não se conformou elle com a sorte: tratou de escrever não um livro sobre *A delicia de ser louco*, mas, uma ou diversas cartas aos amigos, pedindo que o tirassem daquelle horrivel deposito de loucura. E si a alguem perguntou si sabia por que ali estava, não disse que era por ter muito talento — mas por ter muito dinheiro.

São velhas e eternas as differenças entre os bohemios e os commendadores.

***

O poeta tinha a razão sómente perturbada pelo alcool. O commendador, nem por isso: a sua fortuna é que, segundo se diz, perturbou a razão de outros, de modo a praticarem uma acção nefanda como a de o internarem, com perfeita integridade mental, em uma casa onde só se recolhem loucos. O commendador, ao que se diz, para lá foi conduzido justamente por ter juizo e não querer annuir numas tantas coisas.

Liberto da extraordinaria prisão, em que o haviam mettido, o inditoso cavalheiro vae ter agora o trabalho de submetter-se a dois exames medicos: um, requerido pelos parentes, que querem provar que está realmente alienado, e outro, requerido por elle proprio, para provar que está no goso pleno de suas faculdades.

Os peritos são capazes de divergir, e novos exames virão. O commendador, no fim de tudo, si não ficar mesmo doido, — é porque é o homem de mais juizo que tem vindo a este mundo.

***

Supponhamos que os peritos verificam que o capitalista está realmente enfermo. Que succederá? Privam-n'o, está claro, da administração de seus numerosos bens.

Mas desde já declaro que considerarei isso profundamente injusto. Um homem porque é doido não póde administrar o que é seu. Mas outros, com menos juizo ainda, podem administrar o que é de todos, — como a Republica.

Decididamente isto é um paiz errado!

***

Supponhamos, que dos exames de sanidade, fica patente que o commendador está bom.

Será caso para dar-lhe parabens dobrados. Primeiro — porque está definitivamente livre de uma perseguição tremenda. Segundo — porque fica em uma situação verdadeiramente excepcional: póde provar, com a palavra da sciencia, que é um homem de juizo. Quantos, no Brasil actual, serão capazes de arriscar-se a um exame minucioso para chegar a tão brilhante resultado?

Generos alimenticios e molhados finos não ha quem venda mais barato; Colombo, Praça José Alencar 3 C e 3 D, entregas a domicilio.

A Estrada de Ferro Santa Maria Magdalena, pelo seu superintendente dr. Mattos Pitombo, communicou hontem ao presidente do Estado do Rio, ter feito reducção nas suas tarifas.

BUENOS AIRES

Aspectos da Cidade — O Congresso Pan-Americano — A pujança economica da Republica Argentina — A Caixa de Conversão — A fixação do cambio.

Esse livro, do nosso companheiro Mario Cattaruzza, está á venda na administração do *Correio da Manhã*.

Preço 3$000 réis.

O ministro da viação esteve hontem na Repartição Geral dos Telegraphos, em companhia dos drs. Bicalho e Chagas Doria, estudando as modificações que deve effectuar no traçado das Obras do Porto.

Pijamas inglezes a 8$ nos armazens da Casa Colombo.

No proximo despacho serão reformados, por terem attingido a edade da compulsoria, o coronel medico de 1ª classe dr. Antonio José de Souza Gouvêa, capitães de cavallaria Marciliano Francisco Pinto e de infanteria Graciliano Alves da Trindade, o 2° tenente Messias Antonio Cataldi e o major Ernesto Marques Machado, a seu pedido.

Será transferido para o corpo de engenheiros o capitão de artilheria Jonathas da Costa Rego Monteiro.

Nessas vagas e noutras que já existem serão promovidos:

No corpo de saude, a coronel, um tenente-coronel e um major, por merecimento; a capitães, os 1os tenentes medicos de 5ª classe José Francisco Barcellos e Carlos Calvet de Siqueira Dias, ficando duas vagas de 1os tenentes medicos.

Arma de artilheria: a capitão o graduado João Dionysio da Silva Pereira; a 1° tenente, o 2° Augusto Limpo Teixeira de Freitas e a 2° tenente, um alferes-alumno ou aspirante.

Arma de infanteria: a major, o graduado Antonio José Pinheiro Tupinambá, por antiguidade, para o 20° batalhão; a capitães, por estudos, os 1os tenentes João Velloso Ramos, para a 3ª companhia do 24°, e Demetrio Flodoardo da Silva Azevedo, por antiguidade, para a 1ª companhia do 33°; a 1os tenentes, o 1° tenente graduado Joaquim de Lima Castro, por antiguidade, e Domingos Pereira Soares, por estudos; a 2° tenente, um alferes-alumno e um aspirante.

Arma de cavallaria: a capitão, o 1° tenente Augusto Ignacio do Espirito Santo Cardoso, para o 3° esquadrão do 10° regimento; a 1° tenente, o 2° Marcionillo Gonçalves Barroso, ambos por estudos e a 2° tenente um alferes alumno ou aspirante.

Serão graduados: em tenente-coronel, o major pharmaceutico de 2ª classe Henrique Joaquim de Avila; em capitães os 1os tenentes Wandislão Bandeira Teixeira, de artilheria, e José Ribeiro Pereira, de cavallaria.

Passarão a contar antiguidade da graduação os 1os tenentes graduados Antonio José Villa Nova, de infanteria, e João Paulo Guedes, de cavallaria.

O futuro governo

Assegurava-se hontem na Camara que o futuro governo do dr. Affonso Penna será o seguinte:

MINISTERIO — *Exterior*, barão do Rio Branco; *interior e justiça*, deputado David Campista; *fazenda*, senador Feliciano Penna; *industria e viação*, dr. Aarão Reis; *guerra*, general Mendes de Moraes; *marinha*, contra-almirante Huet Bacellar.

Prefeito do Districto Federal: general Francisco Marcellino de Souza Aguiar.

Chefe de policia: dr. Alfredo Pinto.

O bilhete 220.879 da loteria Esperança, premiado em 6 com 12:013$200, foi, pelos agentes em S. Paulo, remettido ao sr. João Antonio Gomes de Alvarenga, residente em Pindamonhangaba.

Chegou ao nosso porto, procedente da Europa, o novo paquete *Ortega*, da The Pacific Steam Navigation Company de que são agentes os srs. Wilson Sons & C. Ltd.

Este paquete é egual ao *Oriana*, da mesma companhia, que aqui chegou no mez passado, e o segundo dos tres que aquella companhia mandou construir para o serviço na America do Sul e costas do Pacifico.

Cerveja Medicinal Brahma Porter

E' de esperar que a Camara não demore a approvação do projecto do sr. Paula Ramos melhorando a situação dos estafetas do telegrapho.

Esses modestos e operosos funccionarios têm sido inteiramente esquecidos. Os de categoria superior tiveram já razoavel beneficio. Elles, coitados, que são os que mais precisam de augmento em seus insignificantes vencimentos, estão a ver a sua justa pretenção esbarrar-se em delongas, para as quaes não póde haver explicação, a não ser o pouco caso que nesta terra se costuma ligar á sorte dos pequenos.

O ROUBO DA CASA MORAES
RELATORIO DO DELEGADO
NA 4ª PAGINA

Pingos e Respingos

Preciosidades depositadas no Congresso: o queixo do sr. Altino Arantes; a fealdade do sr. Diogo Fortuna; as calças brancas do sr. Manoel Fulgencio; a careca do conde do Natal; o profundo saber do sr. Pedro Pernambuco; a elegancia do sr. Afranio Mello Franco; o *k* immortal do sr. Joakim Catunda; o diploma de além tumulo concedido ao sr. Augusto Rapadura.

Telegramma de S. Paulo, publicado n'*A Noticia*, diz que Loyd Griscom estava para fazer *five o'clock* na Cantareira.

Que diabo disso é aquillo?

Para diversos Estados foi hontem enviado o seguinte telegramma: *Seculo XX.*

Nada mais era que o aviso de que o jornal do Bricio apparecerá no dia 20 do corrente.

Por falta de numero não houve hontem sessão no Senado.

Ss. exs. decretaram mais aquelle feriadosinho.

Isto é bom que dóe.

Mais uma do commentador *Quo Vadis*?

— Como é que o desembargador Espinola póde policiar a cidade sem delegados?

— Sem delegados?

— Pois os delegados brasileiros não estão trabalhando no Congresso Pan Americano?

O sr. Aurelio Amorim dizia hontem na Camara que não comprehende como os delegados estrangeiros, no Pan Americano, podem entender-se falando linguas diversas.

Cyrano & C.

O céo, o sol, a lua e as estrellas,
A terra, o mar e toda a patuléa
Da flora e da fauna, por parcellas,
Vão comprar todos ali na Paulicéa.

A viagem do dr. Affonso Penna

FLORIANOPOLIS, 9. — O baile realizado no salão Walter, em Joinville, correu animado, prolongando-se até ás 3 1/2 horas da madrugada.

Precedeu um concerto que foi muito applaudido.

Partimos ás 4 1/2 horas em especial do ramal de S. Francisco, da Estrada de Ferro S. Paulo e Rio Grande.

A's 9 horas da manhã embarcámos em S. Francisco com destino a Florianopolis, onde chegámos ás 6 horas da tarde, tendo ido ao encontro do *Maranhão* os vapores *Mayrink* e *Florianopolis* e uma esquadrilha de lanchas.

Na praça 15 de Novembro os alumnos das escolas e muitos populares acclamaram o dr. Affonso Penna.

A's 6 e pouco teve começo, na egreja matriz, o *Te Deum* em acção de graças pela boa viagem do futuro presidente da Republica.

A's 7 1/2 horas da noite realizou-se, no palacio do governo, o banquete offerecido ao dr. Affonso Penna, que, agradecendo as manifestações e saudações de que era alvo, salientou a importancia do Estado de Santa Catharina, sentindo-se feliz por ver desmentidas as versões da imprensa a respeito da colonização, pois não via surgir nenhum pedaço da velha Germania no sólo brasileiro e sim uma raça forte e brasileira.

O dr. Affonso Penna visitou a commissão da estrada de ferro estrategica de D. Francisca em reconstrucção, fazendo referencias elogiosas á commissão de militares.

FLORIANOPOLIS, 9 — No theatro Alvaro de Carvalho, foi servido um banquete de cem talheres, offerecido ao dr. Affonso Penna.

Ao champagne, o engenheiro militar Lebon Regis saudou o dr. Penna, chamando sua attenção para o progresso do Estado.

O futuro presidente da Republica, agradecendo a saudação, reiterou seu modo de pensar sobre a colonização estrangeira e sobre a viação.

A senhorita Julia Campos recitou um soneto intitulado *Futuro Radiante*.

O theatro foi ricamente enfeitado para o acto.

Para dentição das creanças **Matricaria Dutra.**

A' Camara dos Deputados foram hontem apresentados os seguintes projectos:

— pelo sr. Homero Baptista, determinando que pelo Thesouro Federal, na Capital Federal e no Estado do Rio de Janeiro, e pelas delegacias fiscaes nos outros Estados, seja arbitrado um abono provisorio mensal ás viuvas e herdeiros dos officiaes do Exercito e Armada que tenham direito ao meio soldo ou monte-pio, na razão de tres quartas partes do meio soldo que percebiam os ditos officiaes;

— pelo sr. Cunha Machado, autorizando o governo a conceder á viuva e filhas do dr. Raymundo Nina Rodrigues, ex-lente da Faculdade de Medicina da Bahia, a pensão mensal de 400$000, repartidamente;

— pelo sr. Juvenal Lamartine, autorizando a conceder ao engenheiro civil dr. Henrique de Novaes o premio de viagem (4:200$000, ouro), conferido pela Congregação da Escola Polytechnica.

Visitem a Torre Eiffel e comparem os seus preços, Ouvidor 63 e 65.

O julgamento de Antonio Ferrão de Castello Branco e José Lopes Sala, perante o juiz federal dr. Pires e Albuquerque, o qual estava annunciado para hontem, foi adiado.

São os réos accusados de haverem introduzido dolosamente na circulação sellos e estampilhas falsos.

Bonbons da **Petropolitana**. — G. Dias 17 A.

O deputado Freitas recebeu hontem do director da Faculdade de Medicina da Bahia, dr. Alfredo Brito, o seguinte telegramma:

«Rogo acceitar e transmittir á bancada bahiana o meu profundo reconhecimento e o de toda a faculdade pela apresentação da emenda, augmentando o credito para a conclusão das obras.»

Os bombeiros portuguezes

Estrearam ante-hontem no antigo Casino da rua do Passeio, dois equilibristas, cujo trabalho verdadeiramente assombroso, é no seu genero, unico no mundo.

Não mentiram os cartazes, ao annunciar esses dois artistas, como *reis do equilibrio*, porque o são realmente, impressionando o espectador com seus exercicios perigosissimos, e que só com grande estudo e sangue frio, podem ser executados.

Os creadores desse extraordinario numero, sr. Seraphim Silva e um seu sobrinho, menino de 12 annos de edade, são portuguezes, naturaes do Porto, e como taes, apresentam-se fardados de bombeiros de sua terra, justificando o titulo do seu trabalho artisticissimo, em homenagem ao valor desses heroicos combatentes do fogo.

Por occasião da estréa, a colonia portugueza, que se achava representada em grande numero no Casino, fez estrondosa ovação aos seus valentes compatriotas que na verdade a mereceram bem, como ellas lhes succedeu já, com o publico de Paris, Madrid, Berlim, Londres, Petersburgo, New York, Vienna d'Austria, Montevidéo, Lisboa, Buenos Ayres, etc., e muitas outras cidades, onde tem causado assombro tão prodigioso trabalho.

Emfim, a colonia portugueza no Rio de Janeiro, tem mais uma vez motivo para justo orgulho, e, segundo nos consta, um grupo de *habitués* do Casino e patricios dos arrojados artistas, estão tratando de promover-lhes grandiosa manifestação, em dia opportunamente marcado, para entrega de uma medalha de ouro, por subscripção, para a qual recebem desde já donativos.

O sr. Seraphim Silva ostenta já ao peito algumas medalhas de ouro e prata.

Impede o embranquecimento dos cabellos o sabonete Petroleo. Nas perfumarias e na rua Uruguayana n. 60.

O couraçado *Riachuelo*, do commando do capitão de mar e guerra João de Andrade Leite, saiu hontem do nosso porto, ás 5 1/2 horas da tarde, em direcção á enseada de Jacuacanga.

Além da commissão de officiaes da armada nomeada para proceder á escolha do local para o novo arsenal de marinha, seguiu a bordo do *Riachuelo* o engenheiro Arthur Cameron Hurtzig, representante da Casa Armstrong.

O fim da visita do engenheiro Hurtzig é examinar o local escolhido e estudal-o convenientemente, visto pretender a Casa Armstrong apresentar proposta para a construcção do novo arsenal.

O *Riachuelo* regressará logo depois de terminadas as observações que vae realizar o alludido engenheiro.

O calçado Walker-Over evita os callos e a humidade, o seu preço começa de 22$ para sapatos e de 24$ para botinas; seu unico recebedor a Casa Colombo.

De S. Paulo, dirigiu ao dr. Prudente de Moraes Filho, 1° secretario do Instituto da Ordem dos Advogados Brasileiros, o sr. Elihu Root a seguinte carta.

«S. Paulo, august 4 — 906. My dear sir: — Permit me though you to express my deep appreciation and gratitude for the honor which the Instituto da Ordem dos Advogados Brasileiros has done me, in electing me to honorary membership of that very distinguished body. I am only sorry that I did not have an opportunity to express my thanks to the individual members personally. — Faithfully yours. *Elihu Root.*»

Terceira Conferencia Internacional Americana

QUINTA SESSÃO ORDINARIA

Presidencia do dr. Joaquim Nabuco

A's 10 horas da manhã, presente numero legal de delegações, é aberta a sessão. E' approvada a acta da sessão anterior, com uma rectificação do sr. G. Quesada.

E' lido o seguinte expediente: officio da Loja Maçonica Cosmopolita de Lorena enviando felicitações á Conferencia; officio da delegação de Guatemala apresentando uma memoria sobre o commercio do café; officio da delegação Argentina enviando um relatorio do ministerio das obras publicas dessa Republica sobre a E. de F. Pan-Americana.

A memoria da delegação de Guatemala e o relatorio enviado pela delegação Argentina vão a imprimir.

Vem á mesa um projecto de bases e regulamento para reorganização da Secretaria Internacional das Republicas Americanas, apresentado pelo sr. G. Quesada. Vae ser impresso e distribuido.

São apresentados dois trabalhos; um da IV Commissão, contendo um projecto de convenção, que fixa as condições dos cidadãos naturalizados, que renovam a sua residencia no paiz de origem, e outro da V Commissão enviando indicações que devem ser submettidas ao estudo da commissão da Secretaria Internacional das Republicas Americanas; o primeiro desses trabalhos vae a imprimir e o segundo é remettido ao presidente da respectiva commissão.

O sr. presidente communica que na commissão de redacção foi substituido o sr. Uribe y Uribe pelo sr. Valencia.

Fala o sr. Walker Martinez, delegado do Chile, lembrando que na Conferencia Americana celebrada no Mexico foi votada uma moção determinando que, como uma homenagem daquella Conferencia, se collocasse no tumulo dos irmãos Reyes, exploradores de rara coragem e altos serviços á causa americana, uma placa commemorativa; communica que essa deliberação foi cumprida, tendo para isso concorrido com a sua boa vontade o illustre sr. Buchanan, delegado dos Estados-Unidos da America do Norte, e pede que da acta da presente sessão constem, não sómente a noticia de que foram satisfeitos os votos da Segunda Conferencia, como ainda um agradecimento de todos os delegados ao illustre sr. Buchanan.

Fala o sr. Uribe y Uribe, declarando que em nome do sr. general Reyes, membro da Segunda Conferencia e actual presidente da Republica da Colombia, agradece ao sr. Walker Martinez a proposta e á Terceira Conferencia o seu voto de approvação. A proposta do sr. Walker Martinez é unanimemente approvada.

Depois de considerações feitas pelo sr. secretario geral sobre a conveniencia de continuarem a assistir ás sessões da Conferencia os representantes da imprensa nacional e estrangeira, o sr. presidente declara que, devendo agora a Terceira Conferencia entrar em debates de natureza diplomatica e politica, que nem sempre se poderão tornar publicos, a mesa cumprirá strictamente o regulamento sempre que julgar necessario.

Sobre este incidente, levantado pelo dr. Assis Brasil, assim escreveu hontem á tarde *A Tribuna*:

«Levanta-se em seguida o sr. Assis Brasil, secretario geral da Conferencia.

S. ex. diz que a mesa tem recebido reclamações de varios srs. delegados para que os representantes da imprensa nacional e estrangeira occupem os seus logares fóra do recinto das sessões.

Não pretende absolutamente molestar os dignos representantes dos diversos jornaes, mas, deante dessas reclamações, algumas referentes até ao extravio de papeis ou notas de algumas bancadas, a mesa resolveu apresentar uma moção para que a commissão de policia da casa tome a deliberação de determinar as occasiões em que se deve facultar a entrada dos representantes da imprensa no recinto, entendendo que nos dias em que se houvesse de discutir materia reservada só depois de encerrada a sessão se deveriam fornecer á imprensa as respectivas notas.

Lê em seguida o artigo do regulamento que diz só poderem assistir ás sessões os delegados, respectivos secretarios, tachygraphos, redactores de debates e pessoal da secretaria.

O sr. presidente declara então que a Conferencia, em suas primeiras sessões, tratou apenas de assumptos geraes, sendo permittida a entrada da imprensa pelo voto unanime da Conferencia em sua primeira reunião.

O regulamento reza entretanto serem secretas as sessões, e agora que a Conferencia entra em debates de caracter muitas vezes reservado, estudando talvez melindrosos assumptos diplomaticos, entende que se deve cumprir strictamente o regulamento, sendo assim secretas as sessões.

S. ex. não havia ainda terminado a sua oração quando se retiraram immediatamente da sala e do palacio Monroe os representantes do *Jornal do Commercio*, do *Jornal do Brasil*, d'*O Paiz*, d'*O Dia* e desta folha.»

Não é propriamente isso o que disse o sr. Assis Brasil. S. ex. referiu-se ao facto de alguns representantes de imprensa tomar assento nos bancos expressa e taxativamente reservados aos srs. delegados e á circumstancia de, sob o pretexto de pertencerem á imprensa, assistir á conferencia pessoas que não são jornalistas.

E o sr. Assis Brasil, que já foi jornalista e dos mais brilhantes, declarou que no incidente por elle suscitado nada podia haver de melindroso para a imprensa, cujos serviços á causa da civilização elle e a mesa, como todos os membros da conferencia, eram os primeiros a proclamar.

O nosso representante, como os d'*A Noticia*, da *Gazeta de Noticias* e os de *La Nacion* e de *La Prensa* da Buenos Aires, permaneceu na sala de conferencia, não se julgando alvejado pelas censuras do sr. Assis Brasil, nem directa nem indirectamente.

Teve depois, a palavra o delegado da Bolivia, sr. Romero, que apresentou uma moção pedindo que a conferencia recommende aos governos dos paizes da America que sigam sempre uma politica tendente a estreitar cada vez mais as relações entre esses paizes, procurando um meio de evitar todos os conflictos internacionaes. A moção é enviada á Commissão de Bem Estar Geral do Continente Americano.

O sr. presidente marca para ordem do dia da sessão seguinte (dia 13, ás 10 horas da manhã), o seguinte: discussão dos pareceres das Commissões de Codificação do Direito Internacional Publico e Privado, e de Reorganização da Secretaria Internacional das Republicas Americanas.

Terminada a sessão, o sr. Assis Brasil declarou que quando a mesa julgar inconveniente a presença dos representantes da imprensa na sala de sessões, dará disso o previo aviso.

Portanto a medida não tem nenhum caracter vexatorio para o jornalismo, e é justo lembrar que foi uma concessão feita contra a letra do regulamento das Conferencias a de que a imprensa gosou até agora.

—

Reunida hontem a commissão de arbitramento, foi lavrado o seguinte parecer:

Artigo unico.—O tratado sobre reclamações pecuniarias, assignado no Mexico, em 30 de janeiro de 1902, continuará a vigorar, com excepção do artigo 3º, que fica suspenso até 31 de dezembro de 1912, tanto para as nações que o ratificaram na occasião como para aquellas que o fizeram depois.

Estão projectados os seguintes divertimentos e manifestações em honra dos delegados estrangeiros á 3ª Conferencia Internacional:

Domingo, 12—Match de foot-ball, no Fluminense Foot Ball Club, ás 4 horas da tarde, com assistencia do presidente da Republica.

Segunda-feira, 13—Almoço no Leme, a convite da Delegação Brasileira.

Terça-feira, 14—Recepção na Academia Brasileira.

Quarta-feira, 15—Festival no Theatro Lyrico, ás 2 1|2 da tarde, a convite do prefeito municipal.

Quinta-feira, 16—Recepção e concerto no ministerio das relações exteriores.

Sabbado, 18 e domingo, 26—Excursões á Tijuca, a convite do prefeito municipal, havendo duas séries de convidados, uma para cada dia.

Domingo, 19—Festa veneziana em Botafogo, á noite, offerecida pela Prefeitura Municipal.

Quarta-feira, 22—Garden-party no Jardim Botanico, a convite do ministro da industria.

Quinta-feira, 23—Recepção e concerto no ministerio das relações exteriores, ás 9 1|2 da noite.

Sabbado, 25—Baile.

Terça-feira, 28—Banquete no ministerio das relações exteriores.

Quarta-feira, 29—Garden-party no Passeio Publico, á convite do presidente da Conferencia Internacional, sr. Joaquim Nabuco.

Quinta-feira, 30—Baile no ministerio das relações exteriores.

Sabbado, 1º de setembro—Parada militar.

Domingo, 2—Batalha de flores no Parque da Republica.

Segunda-feira, 3—Excursão a S. Paulo. Partida. Os dias 4, 5 e 6 serão passados em S. Paulo.

Casa Nunes
Vinhos virgem, verde, branco,
Collares, Clarette, Bordeaux
recebidos directamente
Rua Sete de Setembro 211.

PEQUENAS NOTICIAS

Chegou ha dias de S. Paulo e acha-se hospedado na residencia do sr. Augusto Pinto Lima, á praia de Botafogo n. 136, a baroneza de Pinto Lima.

— Para Guaratinguetá partiu hontem o sr. José Nogueira, redactor do «Correio do Norte».

— De sua viagem a varias capitaes europêas, chegou ante-hontem a esta cidade o sr. José Gertum, conceituado negociante da praça de Porto Alegre, no Estado do Rio G. do Sul.

— Tem peorado, em seu estado de saude, o capitão Joaquim Emygdio de Cerqueira e Silva, official da secretaria do ministerio da industria, viação e obras publicas.

— Chegou hontem do Rio Grande do Norte o deputado Alberto Maranhão.

Brandão.—Alfaiate, Av. Central, 102, 1º and.

Ao sr. Juvelino José Rodrigues, residente na estação de Sobragy, E. F. Central do Brasil, Linha do Centro, foram pagos hontem pela loteria Esperança dois decimos do bilhete 54191, premiado em 28 do passado com 50:000$.

O sr. Corrêa de Brito fará hoje, no Gabinete Portuguez de Leitura, uma conferencia sobre a organização christã do operariado.

Boro-Boracica — Cura eczemas.

O dr. Lino Teixeira vaccina e dá consultas todos os dias, das 10 ás 12 horas da manhã, na pharmacia Silva Araujo, á rua D. Anna Nery n. 156 A, estação do Rocha.

Os desastres da Central e o sr. Osorio de Almeida

Desde algum tempo, todos os dias, como uma nota dolorosa, o noticiario dos jornaes registra desastres pessoaes na Estrada de Ferro Central do Brasil.

Aquelles monstros de aço, bufando na carreira diaria, de um lado para outro, são insaciaveis de vidas; e si se tivesse de assignalar com cruzes todos os pontos em que são esmagados infelizes transeuntes despercebidos, todo o leito da via-ferrea, da Central a Cascadura, estaria ladeada desses lugubres symbolos, como uma enorme Avenida da Morte!

As passagens de nivel, as cancellas das estações são logares que a gente já transpõe com a alma torturada pela lembrança que elles despertam de tanta desgraça, e como que se sente o desejo supersticioso de descobrir a cabeça como quem percorre uma rua de cemiterio...

E deante dessa serie de desastres que diariamente é augmentada de novos casos mais horriveis, a administração da Estrada, quer dizer, o sr. Osorio de Almeida, parece insensivel e indifferente...

Um pobre velho tropego, quasi cégo e cançado ficou sob um comboio que passa?

O trem esmagou uma creancinha que, sem ter que a avisasse e prendesse, transpunha descuidadamente o leito da via-ferrea?

Um moço, uma joven, um ebrio que seja, foi arrastado aos pedaços pelo macadam da linha?

Pois que não fossem tolos ou cegos ou surdos ou tropegos ou imprevidentes...

O director da Estrada anda de automovel ou de carro e, ás horas em que alguem vasa o seu sangue e estala os ossos sob as rodas das locomotivas da Central, s. s. cigarrea á varanda florida de sua residencia ou ajuda a digestão dyspeptica com bicarbonato de sodio.

A quarta linha—que aliás não é de sua iniciativa—ha de ir para frente, embora pelo preço de muito erro e muita indecisão vergonhosa.

Que importa que isso tudo vá custando algumas vidas? Sim; que vale afinal que essas mudanças de trens, de umas para outras linhas sem insistentes avisos ao publico, se façam á custa de muitos desastres?

Quando Deus quizer a 4ª linha ficará prompta e o sr. Osorio inscreverá na sua biographia a grande gloria de tão importante melhoramento!...

Porque é preciso que se diga: muitos, quasi todos os desastres pessoaes na Central do Brasil são devidos em grande parte ao absoluto despreso que ali se vota á vida alheia.

Ainda hontem houve uma alteração no trafego dos trens, com a mudança das linhas; comboios que subiam pelas linhas ns. 1 e 2, passaram a fazel-o pelas linhas ns. 3 e 4 e assim tambem na descida.

O aviso ao publico dessa mudança, foi dado em duas linhas apenas, publicadas no noticiario dos jornaes amigos do sr. Osorio.

O resultado, que se devia prever, já hontem ficou verificado.

Na estação da Piedade uma desgraçada joven, ignorante de tal mudança e procurando desviar-se de um trem que entrava, collocou-se justamente em sua frente sendo de modo horrivel esmagada.

O facto passou-se ás 5 horas e 37 minutos da tarde e o trem assassino foi o SU 81.

Esphacelado completamente o corpo da inditosa moça, ali ficaram os seus fragmentos pelo chão, envoltos na areia, emquanto os empregados da Estrada apenas recolhiam os pedaços maiores e os jogavam deshumanamente sobre a plataforma.

Almas christãs foram que accenderam ao lado daquelles destroços humanos duas vacillantes velas, que o vento, no desabrigo da noite, chicoteava nervosamente.

E até uma hora depois do horrendo desastre quem passasse pelos trens de suburbios, veria na estação da Piedade, dentro de um circulo de curiosos e á luz das duas luzes tremulas, um montão de carnes maceradas e cobertas de areia e a um lado, serena e repousada, a cabeça intacta dessa desventurada creatura, em cuja physionomia fresca e sympathica a dor daquella morte horrorosa não apagára a belleza e não desfizera as flores da mocidade.

E emquanto esse espectaculo doloroso se observa numa estação da Estrada de Ferro Central, o sr. Osorio de Almeida faz visitas a leilões de moveis e bugigangas em Botafogo ou enverga solennemente a casaca e prepara-se para fingir de gente civilisada, ouvindo *Il Trovatore*.

Estrada de Ferro Madeira-Mamoré

Será hoje assignado na secretaria do ministerio da industria o contrato entre o governo federal e o dr. Joaquim Catramby para a construcção da Estrada de Ferro Madeira-Mamoré.

Fica assim cumprido o artigo VII do Tratado de Petropolis, estipulado entre os representantes do nosso governo e os da Bolivia a 17 de novembro de 1903.

O artigo VII é o seguinte:

«Os Estados Unidos do Brasil obrigam-se a construir em territorio brasileiro, por si ou por empreza particular, uma ferro-via desde o porto de Santo Antonio, no rio Madeira, até Guajará-Mirim, no Mamoré, com um ramal que, passando por Villa Murtinho ou outro ponto proximo (Estado de Matto Grosso), chegue a Villa Bella (Bolivia) na confluencia do Beni e do Mamoré. Dessa ferro-via, que o Brasil se esforçará por concluir no prazo de quatro annos, usarão ambos os paizes, com direito ás mesmas tarifas.»

Na exposição de motivos que o sr. barão do Rio Branco apresentou, acompanhando o Tratado de Petropolis, ha o seguinte trecho:

«A construcção da Estrada de Ferro Madeira e Mamoré é outra grande vantagem que offerecemos á nação visinha, com a feliz circumstancia de ser de ainda maior proveito para nós.

E' execução de promessa feita á Bolivia no art. 9º do Tratado de 1867 e renovada solennemente no de 15 de março de 1882, cujo unico objecto foi esse, sem que pedissemos por isso qualquer compensação territorial.

Aconselharam a sua construcção e instaram por ella, no tempo do imperio, muitos dos nossos mais abalizados e previdentes estadistas como foram Tavares Bastos e o marquez de S. Vicente, já citados, o barão de Cotegipe, o visconde do Rio Branco e outros. As condições em que nos obrigamos agora a construil-a não são apertadas.

O praso para a conclusão das obras foi virtualmente deixado á boa fé do Brasil, que, estou certo, se empenhará, por isso mesmo, em cumprir e promettido, mas que não assume responsabilidade material alguma para o caso de força maior.»

Tres annos ainda não decorreram da assignatura do Tratado de Petropolis e o contrato para a construcção da estrada de ferro vae ser hoje assignado, o que prova que já estão approvados os estudos preliminares, technicos e financeiros da importantissima obra.

O rio Madeira foi explorado desde os tempos coloniaes através das 19 cachoeiras que se encontram na extensão de 340 kilometros, pelos portuguezes, que levaram para ahi as artilherias com as quaes foi fortificado o forte do Principe da Beira, na bocca do rio Guaporé.

A primeira tentativa de exploração por parte do Brasil foi a do engenheiro Keller e do dr. Coutinho, para determinar o melhor meio de ligar os trechos navegaveis do Alto e Baixo Madeira.

Temos á vista um folheto impresso no Pará, em 1861, pela typographia Santos & Irmãos, em lingua hespanhola, intitulado *El Madera y sus cabeceras*, do general Quintin Quevedo, dedicado ao sr. dr. Angelo Thomaz do Amaral, presidente da provincia do Pará, a quem foi offerecido por carta datada de 25 de abril de 1861.

Nesse folheto, o general Quevedo examina os tres modos com os quaes se poderiam vencer as cachoeiras cuja permanencia constitue um estorvo terrivel ao trafego entre o Alto e o Baixo Madeira.

Lembramo-nos de um delicioso livrinho de um illustre missionario italiano, hoje fallecido, intitulado *Del Madera all' Atlantico*, referindo as tragicas aventuras e peripecias da sua primeira viagem de descida das planicies do Oriente da Bolivia, pelo Beni e pelo Madeira até ao confluente desse rio com o Amazonas e, depois, até ao Pará.

E' uma narração singela que um Verne brasileiro poderia aproveitar para um livro de vulgarização scientifica, ao mesmo tempo instructivo e interessantissimo.

O general Quevedo indicava os tres meios, mas excluia logo os dois primeiros, quebrar os rochedos e abrir canaes artificiaes (como os francezes fizeram vinte annos depois no rio Mekong no Tonkin) ou canalizar sobre terra firme os logares inaccessiveis (como os russos tentaram fazer no rio Amour, na Siberia) por mais difficeis, custosos e lentos.

Esse terceiro meio, indicado pelo general Quevedo, é o que se achará hoje consubstanciado no contrato que se vae estipular no ministerio da industria com o engenheiro dr. Joaquim Catramby, isto é, «establecer dos lineas de vapores hasta ambos extremos de la parte insuperable de las cachuelas y anudarlos con un camino *Madera carril*».

O Imperio do Brasil reconhecendo immediatamente as vantagens enormes que lhe deviam resultar da abertura desse caminho não só para as provincias de Matto Grosso, Amazonas e Pará, como para sua politica internacional, por outra, sul-americana, não podendo ficar indifferente á execução da idéa e declarou-se prompto a auxiliar a empreza, que se apresentou para tal fim, com o nome de *Nacional Bolivian Navigation Company*.

Nesse intervallo, declarada a guerra do Paraguay, o Brasil celebrou com a Bolivia o celebre tratado de 27 de março de 1867 que regulou a solução das questões de limites entre os dois paizes.

O conselheiro barão de Cotegipe, então ministro dos estrangeiros, assumiu posição muito favoravel á propaganda em favor de uma estrada de ferro marginando as cachoeiras do Madeira.

O governo imperial em virtude do decreto n. 4509, de abril de 1870, fez a concessão da estrada ao sr. George E. Church, presidente da *National Navigation Company*, cujo capital foi levantado em Londres, em 1872, debaixo da responsabilidade do governo da Bolivia.

O ministro dos estrangeiros barão de Cotegipe, altamente empenhado, no estabelecimento daquella esperançosa e mui politica via-ferrea, concedeu por decreto n. 6747 de novembro de 1877, garantindo os juros de 7 % sobre um capital de lbs. 400.000, com a clausula de só se tornar effectiva depois de empregadas lbs. 600.000, capital da «Nacional Bolivian Navigation.»

Esse auxilio do Brasil, em vez de inspirar mais confiança aos accionistas, determinou completo desanimo, porque julgavam ver um vislumbre de desconfiança, nessa clausula.

A não satisfação dos pagamentos por parte da Companhia determinou a sua quebra.

Estava morta a *Madeira and Mamoré Railway*, sendo em 1881 declarada pelo Brasil a caducidade da concessão.

A idéa, entretanto, sobreviveu e mais forte do que nunca renasceu dos destroços das antigas emprezas, cujo mallogro foi assignalado pelas especulações mercantis, de que tem sido alvo a estrada.

Os representantes das provincias do Pará e Amazonas, interessados na construcção da via-ferrea, tendo o sr. barão de Mamoré á sua frente, compenetrados da alta missão que ella tem desempenhar e da utilidade e opportunidade da sua construcção, esforçaram-se tenazmente no parlamento para que o governo chamasse a si o estabelecimento dessa via-ferrea, essencialmente brasileira.

Em 1882, o parlamento deu os meios para effectuar os estudos, sendo nomeada uma commissão technica sob a chefia do engenheiro Morsing.

Nesse mesmo anno de 1882, foi publicado em Pernambuco, na typographia Manoel Figuerra de Faria e Filhos, outro folheto, do engenheiro civil paraense, Ignacio Baptista de Moura, intitulado *Memoria sobre a E. de Ferro Madeira e Mamoré*, em que se encontram os seguintes trechos:

«A Estrada de Ferro Madeira e Mamoré que faz parte no traçado, do *Grande Noroeste*, deve por sua importancia commercial e estrategica ser immediatamente executada; ella communicará um grande numero de provincias, ligar-nos-á á Bolivia, fomentando, pela troca de interesses, o commercio e a paz donde elle dimana; e libertando o territorio de Matto Grosso da navegação obrigatoria do Prata, melhor se prestará aos meios de defesa em complicações internacionaes: assim reunindo os 400 kilometros de estradas de ferro a 1.000 kilometros de extensão navegavel do Guaporé, Madeira e Mamoré ella prestar-se-á ao melhor plano de viação mixta no Norte.»

Grave polemica sobreveiu acerca da falsidade dos estudos do engenheiro Morsing.

O conselheiro Affonso Penna, então ministro da agricultura, entendendo que os trabalhos feitos com bases incertas para orçamentos não podiam ter constituido o alvo da commissão, rejeitou o alvitre proposto de dar ella por finda, mandando que o engenheiro Pinkas continuasse os trabalhos de campo constantes de um relatorio que apresentou ao governo em 1885.

Está na memoria de todos o mallogro dessas commissões.

O grande desenvolvimento que tem tido entretanto os dois grandes Estados do Norte, depois desses 23 annos, muito facilitará agora a realização dessa construcção.

A estrada dará saida aos productos do norte de Matto Grosso e Bolivia, aproveitando a navegação de 4.000 kilometros de rios, de franca navegação, como o Guaporé, Mamoré, Beni, Madre de Dios, Ortão e dará rapida saida aos productos do Acre central pelo Abunã.

A importação e exportação do Acre central ficarão libertas da penosa travessia pelo Purús, principalmente durante os seis mezes de vasante do rio.

Com esta estrada, o desenvolvimento do norte de Matto Grosso e da Bolivia, em poucos annos, tomará grande incremento e, por sua vez, a estrada terá as suas rendas quadruplicadas com o augmento da exportação da borracha.

As duas margens do Madeira, Santo Antonio acima, estão hoje povoadas por seringueiros, assim como as margens de todos os affluentes do rio.

E Santo Antonio, que hoje é a séde de uma prefeitura de policia e de um districto de paz, do governo do Amazonas, bem como da agencia fiscal do governo da União e do governo de Matto Grosso, é um dos principaes entrepostos commerciaes do Alto Amazonas.

Existem ali casas importantissimas como as de N. Soarez & C., boliviana e R. Bertini & C., italiana, que se consagram á troca de productos vindos pelos vapores que remontam o Madeira desde Manáos e Belém com os dos productos que descem pelas cachoeiras do Alto Madeira, do valle do Beni e do Oriente boliviano.

Removido o obstaculo das cachoeiras, o rio Madeira não tardará a adquirir no systema economico do Amazonas a mesma importancia, ou maior ainda, do que têm os rios Purús e Juruá.

E', pois, o caso de darmos parabens ao nosso paiz e ao commercio da Amazonia pela grande obra que vae ser hoje contratada e que esperamos possa dentro em pouco constituir uma realidade fecunda, para o progresso economico do Brasil.

O dr. Joaquim Catramby, engenheiro civil, tem o seu nome ligado a importantissimos trabalhos de estradas de ferro no Brasil.

No Amazonas, foi o constructor da estrada terrestre, subsidiaria do telegrapho fluvial da Amazon Telegraph Company e exerceu as funcções de director geral das obras publicas no governo do sr. Silverio Nery.

Casa Nunes
Unica que vende
Cerveja Teutonia e Bock ale a 800 réis
Rua Sete de Setembro 211

DR. VIVEIROS DE CASTRO

O desembargador Tavares Bastos, presidente da 1ª Camara da Côrte de Appellação, suspendeu a sessão de hontem, pronunciando algumas palavras em homenagem ao dr. Viveiros de Castro, fallecido na segunda-feira passada.

—O dr. João Baptista de Campos Tourinho mandou incluir no protocollo um voto de profundo pesar pelo passamento do desembargador dr. Francisco José Viveiros de Castro.

Krêneské — a melhor loção para extinguir a caspa.
Rua do Theatro n. 23 — Porta larga.

TINA DI LORENZO

SERATA D'ONORE

"Come le Foglie", peça em 4 actos, de Giocosa

Tivemos hontem, no theatro Lyrico, em primeira representação, a emocionante peça de Giocosa, ha tempos aqui representada pela companhia Della Guardia, por signal que deante de um resumidissimo auditorio.

Tina di Lorenzo teve hontem, no encantador papel de Nenele, mais um ensejo felicissimo de fazer brilhar de um modo extraordinario a invejavel dualidade do seu talento artistico.

Em todas as scenas em que figurou, especialmente nas que se desenrolam nos 3º e 4º actos, a distincta actriz provocou os mais calorosos applausos, sendo chamada á scena muitissimas vezes.

Flores sem conta, em bouquets, em corbeilles lindissimos, de grandes proporções, flores esparsas, foram arremessadas ao proscenio sempre que ahi apparecia Tina de Lorenzo, como uma justissima homenagem ao bello desempenho que ella soube dar ao seu papel.

Luiz Carini e Falconi e Bonafini, formando uma magnifica trindade, interpretaram com grande verdade os respectivos papeis de Tammy, Maximo e Giovanni Rosani. Por sua vez, a sra. Rizotto conduziu mui discretamente a parte de Giulia.

Tina di Lorenzo recebeu varios mimos de valor, destacando-se entre elles, um riquissimo album de grande formato, com capa de chagrin verde escuro, contendo magnificas photographias dos mais aprazíveis pontos e principaes ruas da nossa capital, presente do dr. Pereira Passos; um custoso estojo de velludo carmesi, com diversos frascos de perfumarias e artigos de toilette, mimo do dr. Francisco Pereira; um lindo almofadão, guarnecido todo elle de violetas, rosas e avencas, presente do sr. Gustavo Van Erven; tres corbeilles formosissimas, presentes de mme. e mlle. Pereira Passos e do emprezario Luiz Milone.

Uma bella festa, a de Tina.

NUNCA se vendeu calçado tão barato, 89 Avenida Central, Casa Samaritana.

Realizou-se hontem a assembléa geral ordinaria dos accionistas da Companhia Estrada de Ferro de Victoria á Minas, tendo sido approvadas por unanimidade de votos as contas apresentadas pela sua directoria e reeleitos os membros do conselho fiscal e respectivos supplentes.

Foram approvados os actos do delegado fiscal no Estado do Amazonas, nomeando, interinamente: Agente da descarga do sal em Manáos. Pedro Pompeu Brasil; agente fiscal dos impostos de consumo em Barcellos e S. Gabriel. Coriolano Catão Carmello Pessoa; agente fiscal dos impostos de consumo em Teffé, Fonte Boa e S. Paulo, Lindolpho Pessoa; agente fiscal dos impostos de consumo em S. Felippe, José de Albuquerque Andrade Lima.

Fumem só Marca Veado
São os mais hygienicos.

O ministro da fazenda nomeou hontem o bacharel Salvador Martins França para exercer o logar de sub-inspector de seguros da 6ª circumscripção.

GRANDE NAUFRAGIO

O vapor «Sirio»

MADRID, 9.—O correspondente da Agencia Havas em Carthagena telegrapha dizendo que continuam a correr naquella cidade versões desencontradas sobre a sorte do bispo de S. Paulo.

Officialmente nada lhe consta. Entretanto alguns naufragos affirmam que assistiram á morte daquelle sacerdote.

CARTHAGENA, 9.—Ha entre os passageiros do *Sirio* que se salvaram grande animosidade contra o commandante Piconi.

Hoje, alguns naufragos, encontrando-o no consulado italiano, tentaram aggredil-o, no que foram impedidos pelas demais pessoas presentes.

—Os medicos desta cidade pretendiam offerecer um banquete ao seu collega brasileiro dr. Eduardo França.

Este, porém, agradeceu recusando e pedindo que a importancia das despezas a fazerem com essa homenagem fosse doada em beneficio das victimas do naufragio do *Sirio*.

CARTAGENA, 9. — Na egreja de Santa Maria celebram-se hoje serviços religiosos em suffragio das victimas da catastrophe do *Sirio*.

Foi officiante o bispo do Pará, monsenhor Homem de Mello.

CARTAGENA, 9. — Espera-se a cada momento o vapor *Serra*, que vem tentar o salvamento dos valores e documentos que se acham a bordo do *Sirio*.

ROMA, 9. — A directoria da Companhia Navigazione Generale deu cincoenta mil liras para os naufragos do *Sirio*.

— As ultimas noticias de Cartagena dizem que appareceram já 522 passageiros do *Sirio*, faltando ainda 270.

S. PAULO, 9.—Nada ha aqui de positivo quanto ao destino do bispo desta diocese.

O arcebispo do Pará, d. Homem de Mello, e o padre Manoel Vinheta, secretario do bispo d. Camargo e Barros, telegrapharam de Carthagena, dizendo terem sido empregados esforços inuteis, em procura daquelle prelado.

Ambos accrescentaram que permaneceram ali até domingo, afim de proseguirem nas pesquizas para a descoberta do bispo.

Ao bispado aqui tem affluido enorme quantidade de pessoas, que vão pedir noticias sobre o paradeiro de d. Camargo e Barros.

O governador do bispado tem recebido innumeros telegrammas, pedindo noticias.

PELO TELEGRAPHO

Pernambuco

O inspector da alfandega e os guardas grevistas — Resposta a uma commissão de estudantes — Suspensão mantida — Inquerito e demissão — Partida para o Rio — Loterias Popular e Esperança — Venda de bilhetes prohibida.

RECIFE, 9. — O inspector da alfandega desta capital declarou á commissão de estudantes que foi interceder em favor do guarda grévista Manoel Pina, que não podia annullar a suspensão que lhe impuzera.

Accrescentou o inspector que mandou abrir inquerito a respeito e que demittirá os grévistas culpados do desacato que soffreu.

— A bordo do paquete *Aragon*, embarcaram para essa capital o sr. Wileman, delegado de Bruxellas, e o dr. Oswaldo Machado, redactor do *Jornal do Recife* e que foi nomeado para representar o Estado no Congresso de Instrucção a reunir-se ahi.

— O procurador da Republica intimou os agentes das loterias Popular e Esperança a não exporem á venda bilhetes das mesmas, sem que recolham aos cofres da Fazenda Nacional os impostos a esta devidos.

S. Paulo

Suppresão da chefia de policia — Projecto apresentado — Senador Fernando Prestes — O embaixador Griscon — Visitas — Fundação dos cursos juridicos — Commemoração.

S. PAULO, 9.—Na Camara dos Deputados, o «leader» da maioria, dr. Herculano de Freitas, justificou um projecto da commissão de justiça, supprimindo o logar de chefe de policia, passando as attribuições deste ao secretario da justiça.

— Seguiu para Itapetininga o senador estadual Fernando Prestes.

— Em companhia do dr. Jorge Tibiriçá, o embaixador norte-americano, Loyd Griscom, visitou hoje o monumento do Ypiranga.

Aquelle diplomata tambem visitou hoje, em companhia do presidente do Estado e de seus secretarios, a Companhia Cantareira.

O sr. Griscom e sua esposa seguirão amanhã para Santa Veridiana, em visita á fazenda de propriedade do dr. Antonio Prado.

—A mocidade academica prepara grandes festejos commemorativos da data 11 de agosto, anniversario da fundação dos cursos juridicos no Brasil.

Além de um «match» de «foot-ball», jogado no Velodromo, haverá uma romaria ao cemiterio Consolação, onde serão visitados os tumulos dos ex-directores Aarão Ramalho e dr. João Monteiro.

Falarão por essa occasião: em nome dos estudantes, o sr. Alberto Azevedo e em nome da congregação o dr. Reynaldo Porchat.

Será ainda levada a effeito uma sessão literaria.

Portugal

O rei d. Carlos — Visita á villa de Sabrosa — Mensagens de boas vindas — Promessas do soberano — A crise vinicola do Douro — O official de marinha Leotte Rego — Livre de perigo.

LISBOA, 9.— O rei D. Carlos visitou hoje a villa da Sabrosa e algumas aldeias dos arredores.

Os presidentes da Camara Municipal e do syndicato agricola leram mensagens de boas vindas.

O monarcha, respondendo, agradeceu as attenções que lhe eram dispensadas e prometteu que, apenas regressasse á capital, trataria com todo o cuidado da crise vinicola do Douro.

— O official da marinha Leotte Rego, que hontem soffreu a operação do trepano, está fóra de perigo.

Russia

Prisão de um anarchista — Achado de bombas explosivas — O ex-deputado Onipoko preso — Conselho de guerra — O ex-deputado Anikine — Aggressão por desconhecidos — Intervenção de populares e soldados — Na capital e Moscow — Descoberta de depositos de munições de guerra — Numerosas prisões em Usovka — Innumeros victimas.

S. PETERSBURGO, 9.—Na occasião em que se effectuava a prisão de um anarchista, as autoridades encontraram no seu domicilio grande quantidade de bombas contendo terriveis explosivos.

KRONSTADT, 9.— Foi preso hoje nesta cidade o ex-deputado Onipoko, que será submettido a conselho de guerra.

—O ex-deputado operario Anikine foi hoje assaltado por um grupo de desconhecidos, na occasião em que se dirigia para a sua residencia.

A' approximação de populares e soldados que vinham em auxilio do deputado, os assaltantes fugiram.

—Nesta capital e em Moscow a policia descobriu varios depositos de bombas e munições de guerra, effectuando nessa occasião numerosas prisões.

—Em Usovka, no governo de Saratoff, travou-se hoje serio conflicto entre operarios e soldados da policia, resultando numerosas victimas.

—Assegura-se que o numero de victimas das desordens no districto de Shusha é superior a setecentos, entre mortos e feridos.

Inglaterra

Visita do rei Eduardo VII á Hespanha — Noticia desmentida — Novas nomeações para cargos administrativos — O naufragio do "Lismore" — Inquerito iniciado.

LONDRES, 9.— Os jornaes officiosos desmentem a noticia de que o rei Eduardo VII visitaria a Hespanha ainda este anno.

— O *Standard* publica telegramma do seu correspondente em Petersburgo dizendo que foram nomeados: ministro da agricultura, o principe Vassilchikoff; ministro do commercio, o sr. Filossovow; procurador geral do Santo Synodo, o sr. Izvolsky, irmão do ministro das finanças.

LIVERPOOL, 9.— Começou hoje o inquerito para averiguar as causas do naufragio do *Lismore*, occorrido em maio ultimo nas costas do Chile.

Austria

A archi-duqueza Maria Valeria — Seu bom successo.

VIENNA, 9.—Telegramma de Ische annuncia que a archi-duqueza Maria Valeria deu hoje á luz uma menina.

França

Impostos directos — Excesso de renda prevista — O lord-maior de Londres — Visita a Paris — Medalha commemorativa da exposição de S. Luiz — Entregue ao presidente Fallières.

PARIS, 9.—A renda dos impostos directos produziu, no mez de julho findo, mais quatorze milhões que a prevista no orçamento e excedeu de oito milhões e meio a do egual periodo do anno passado.

La Liberté diz que o lord mayor de Londres visitará officialmente Paris no proximo mez de outubro.

A delegação do *comité* da Exposição de S. Luiz, recebida hoje pelo sr. presidente da Republica, entregou a s. ex. a medalha commemorativa da exposição.

O sr. Fallières regressou de tarde a Rambouillet.

— O presidente da Republica recebeu em audiencia especial no Elyseu a delegação do *comité* da Exposição Universal de S. Luiz.

Italia

Partida do mordomo do Vaticano — Assistencia ao casamento da princeza Beatriz de Bourbon — Em Milão — Violento furacão — Prejuizos — Anniversario do papado de Pio X — Cerimonias commemorativas.

ROMA, 9.— O mordomo do Vaticano partiu para a Austria, afim de assistir ao casamento da princeza Beatriz de Bourbon com o conde Pedro Lucchesi Palli.

MILÃO, 9.— Sobre esta cidade passou hoje de tarde violento furacão que causou alguns prejuizos nos edificios da Exposição.

— Hoje, anniversario da ascenção de Pio X ao solio pontificio, realizaram-se, na capella Sixtina, solennes ceremonias a que assistiu Sua Santidade, todos os cardeaes, membros do corpo diplomatico, nobreza e numerosos convidados.

Pontificou o cardeal Merry del Val.

Hespanha

Delictos de imprensa — Varios indultos — O dr. Perez Caballero — Redacção do Livro Amarello — Sobre a conferencia de Algeciras.

MADRID, 9. — Attendendo ao pedido de varios centros operarios, o governo concederá alguns indultos a accusados por delictos de imprensa.

MADRID, 9.—O dr. Perez Caballero será nomeado presidente da commissão incumbida de redigir o Livro Vermelho relativo á conferencia de Algeciras.

Estados-Unidos

Na ilha de S. Paulo — Ataque dos guardas americanos — Cinco pescadores japonezes mortos — Satisfações ao Japão — Em Las Matas — Um guarda fronteira americano assassinado.

WASHINGTON, 9.—O secretario de Estado interino sr. Bacon confirma a morte de cinco pescadores japonezes na ilha de S. Paulo, quando atacados pelos guardas americanos nas regiões polares.

O sr. Bacon declara, porém, que os Estados-Unidos darão todas as satisfações ao Japão, lamentando esse incidente.

— Communicam de S. Domingos que foi hoje assassinado em Las Matas um guarda-fronteira americano.

As autoridades andam em perseguição dos criminosos.

SANGUE!

Um naval morto — Na Praça das Marinhas — Francisco Rosatti solto — «Chico Ilhéo» e «Cachinho de Ouro» — Um inquerito «Art-nouveau» — Foi você que matou?»

O crime praticado, domingo pela madrugada, na praça das Marinhas, deve já ter impressionado o honrado desembargador Espinola, tal o modo pelo qual tem sido dirigido o inquerito, na 1ª urbana.

Um dos feridos, o naval João Herculano dos Santos, logo após a aggressão que recebeu, foi á rua 1º de Março e pediu ao civil 411 que viesse prender um dos aggressores, que se achava no botequim de Marrafeira.

Effectivamente, ali estava Francisco Rosatti, que foi preso e conduzido á 1ª urbana.

O naval Raymundo affirmava ter sido elle seu aggressor.

Rosatti negou e, depois de prestar declarações, foi recolhido ao xadrez, afim de ser interrogado sobre o crime que lhe era imputado.

Na terça-feira, á hora da audiencia, veiu em companhia de outros presos, á presença do delegado.

— Que fez este homem? perguntou a autoridade, após ter dado liberdade a outros que ali foram detidos por embriaguez.

— Este é o Francisco Rosatti, accusado pelo naval, como tendo sido um dos seus aggressores e do seu companheiro Benicio dos Santos Lopes, que foi morto, disse o escrivão:

— Foi você quem matou o naval, inqueriu o delegado?

— Eu, não *seu* doutor! Deus me defenda de tal!

Assim falando, Rosatti, para *esconjurar o maleficio* benzeu-se.

— Serio? Vê lá se estás mentindo... pode ir embora.

— Obrigado, doutor, passe bem!

— Olhe; venha cá. Dê ao inspector o numero de sua casa; pode muito bem ser você o criminoso... O seguro morreu de velho.

Depois de deixar um numero qualquer da rua da Misericordia, *azulou* o felizardo.

Preso por acaso, na fortaleza Santa Cruz, *Chico Ilhéo*, outro criminoso, foi enviado á 1ª urbana e mettido no xadrez, ha dois dias.

Conversado sobre o crime, declarou ter sido autor da morte, um individuo conhecido pelo alcunha *Cachinho de Ouro*.

Preso este e tambem *conversado*, fez carga contra *Ilhéo*.

Pois bem. Até hontem, ás 9 horas da noite, ainda não havia sido tomado por escripto seu depoimento e nem realizada a indispensavel acareação.

Chamado á delegacia hontem, Francisco Coitinho Marrafeira, reconheceu o furador como sendo de sua propriedade e forneceu á autoridade dois numeros de guardas civis que se *achavam de serviço* na madrugada do crime.

Esta indicação veiu *baralhar* mais a situação do inquerito; os dois guardas com aquelles numeros, não estavam escalados para o serviço daquelle local.

Ainda não depuzeram.

Pesando grande dóse de culpa a Rosatti, foi mandado, á *sua residencia*, um inspector, que teve occasião de verificar o *grupo* em que caiu o delegado.

Na casa indicada reside respeitavel familia, para quem Rosatti é um mytho.

Só hontem foi chamado a depor o individuo de nome Russo, um dos empregados de Marrafeira. Entre outras coisas, declarou ter sido retirado, por *Ilhéu*, do deposito de gelo, dentro do botequim, o furador encontrado cravado nas costas do naval Herculano. Esse furador era usado para partir o gelo.

Desse pessimo modo de fazer inquerito surgirão os *habeas corpus* e a consequente impunidade dos criminosos.

D'ahi, quem sabe? talvez seja novo systema de policiar...

—Foi você quem matou?

E' boa!

Monica — O melhor vinho Madeira.

Pelo ministro da fazenda foi hontem indeferido o requerimento de J. A. Bousquet e outros, pedindo permissão para recolherem á Alfandega de Santos o producto de arrecadação do imposto de transporte feita pelas diversas empresas de navegação que representam.

Hydrometros Frager, garantidos, collocam-se e vendem-se. **Lebre, Sobrinho & C.** Hosp. 156.

O Thesouro Federal resgatou hontem mais cinco apolices do emprestimo de 1897, no valor de 5:000$000, papel.

Instituto dos Advogados

Reuniu-se hontem o Instituto dos Advogados Brasileiros, presentes os drs. Herbert Moses, Luiz de Castro, Estevam Lobo, Cesario Alvim, Theodoro Magalhães, Carvalho de Moraes, Solidonio Leite, Costa Netto, Laudelino Freire, Villela dos Santos, Justo de Moraes, Prudente de Moraes Filho, Celso Bayma, Isaias G. de Mello, Carvalho Mourão, Xavier da Silveira, Zeferino de Faria, Alfredo Valladão, Sá Freire, Noddem Pinto, Novaes de Souza, João Marques, Coelho Lisbôa, Baeta Neves Filho, dezembargador Lima Drummond, Cunha Vasconcellos, Taciano Bazilio, Soares Brandão Sobrinho, Rodolpho de Faria, Mario da Costa, Carlos Gusmão, Deodato Maia.

Foi lida no expediente uma carta do sr. ministro americano, Elihu Root, declarando acceitar com muita satisfacção o titulo de membro honorario do Instituto e lamentando não poder fazel-o pessoalmente. Leram-se egualmente outras cartas do dr. Pedro Lessa e do dr. J. A. Nabuco de Araujo, ambos agradecendo os titulos de membros honorarios com que foram distinguidos pelo Instituto.

Foram acceitos como socios honorarios o dr. visconde de Ouro Preto, Ruy Barbosa e Theophilo Braga; como effectivos os drs. Octavio da Fonseca, Alvaro de Rego Martins Costa e como estagiario o dr. Joaquim Vianna, e foram feitas diversas propostas para socios.

No expediente falgram os drs. Joaquim Vianna, Cunha Vasconcellos, Carvalho Mourão, Theodoro Magalhães e Martins Costa, sendo deliberado sob proposta dos drs. Vasconcellos e Carvalho Mourão que se lançasse na acta um voto de pezar pelo fallecimento do desembargador Viveiros de Castro, ficando egualmente deliberado que se officiasse á Côrte de Appellação, communicando o pezar do Instituto.

Na ordem do dia entrou em discussão o parecer a respeito de prisão de advogados e magistrados com o voto vencido do dr. Solidonio Leite, que pedindo a palavra justificou o seu voto, contra o qual se manifestaram os drs. Soares Brandão Sobrinho e Carvalho Mourão.

Sob proposta do dr. Nodden Pinto foi adiada a discussão.

LINGUAS VIVAS
Methodo Berlitz — Ensino pratico sem traduzir. — 131 Avenida Central 131.

Foram concedidos tres mezes de licença ao 3º escripturario da Alfandega do Rio de Janeiro, José Climaco do Couto Barroso; ao 3º do Thesouro Federal, Raul da Motta Pragana e ao 3º da Alfandega do Pará, Nestor Salgado Guarita, as duas ultimas em prorogação.

Tomem cacáu soluvel
Tomem café Globo
Tomem chocolate Bhering

"Casa Paris" 50$, 60$ e 70$, ternos sob med. Tecidos de para Dr. Andradas, 27, c. Hospicio.

A Colonia dos Dois Rios

Sempre desgraça!

E' verdade indiscutivel que não possuimos no Brasil, mesmo nesta capital, os apparelhos ou institutos necessarios para execução das nossas leis penaes e para a maior parte dos serviços de assistencia publica. De vez em quando, um ou outro homem de governo, attendendo a reclamações mais fortes, promove o que se chama, na linguagem dos noticiarios, *um melhoramento*. Passado o primeiro periodo de enthusiasmo, se percebe que a melhoria foi pequena e que não satisfez os intuitos da sua fundação e as necessidades do serviço publico. Pouco importa, fica a coisa como é possivel ficar, cada dia mais desorganizada, esquecida, desvalorizada.

Foi o que se deu com a já famosa Colonia Correccional dos Dois Rios e se teria dado com a Escola Correccional si não fôra a feliz escolha do sr. Franco Vaz para seu administrador.

Aquella colonia tem constituido verdadeiro trambolho administrativo, com que, ha annos, se vem sobrecarregando a afanosa e sempre desorganizada administração policial.

Todos se recordam da primeira instituição que lá existiu, do seu inicio e do seu fim. No principio foi tudo phantasia, no final das contas foi desgraça! Em 1894, a policia era dirigida ou inspirada por um medico, depois politico, deputado, etc. Inventou-se a Colonia para dar cumprimento a uma lei do anno anterior. Escolheu-se a velha fazenda dos Dois Rios, sem levar em conta a difficuldade do transporte, a carencia de recursos proximos, a imprestabilidade de grande parte das terras.

O novo instituto policial foi creado um tanto aventurosamente, sem que tivessem sido estudadas as despesas de installação e feito o orçamento da adaptação dos casebres e velhas senzalas ao mistér para que se destinavam.

Primeiramente mandaram para lá um official reformado, homem bom, mas sem preparo, que não conseguiu fazer trabalho apreciavel.

Demais, os primeiros presos não foram remettidos regularmente; requereram *habeas-corpus* e conseguiram prompta soltura.

Em pouco tempo ali faltava tudo: dinheiro, pessoal, administração e presos! Era quasi um enfeite, uma peça decorativa da pesada machina policial....

Mudaram a direcção, quando nem existia a verba necessaria e sufficiente para a Colonia.

Foi o major Barreiros a victima da nomeação.

A perigosa phantazia deu em processo criminal por peculato, terminado por iniquas condemnações, sem tomada regular de contas, sem apuração de responsabilidades bem mais sérias do que a do major e seus pobres auxiliares.

Durante alguns annos não se falou na Colonia.

Constava vagamente que as casas não caíam e o matto não lhes cobria as ruinas porque o ministerio da justiça conservava ali o velho Zeca Raymundo, uma boa creatura, que tem sido a providencia de todas as administrações e que é a chronica viva de muitos casos tristes e vergonhosos...

Na administração espalhafatosa do sr. Cardoso de Castro foi, por novo regulamento, reorganizada a Colonia. Como da outra vez, a remessa dos correccionaes constituiu, desde logo, tremendo fiasco.

Um bello dia, passaram fileiras de desgraçados pela rua do Ouvidor com destino ás senzalas fatidicas da antiga fazenda.

Pensou-se que iam todos em virtude de sentenças, de accordo com a lei. Em breve se verificou o engano:

—O chefe havia remettido para a Colonia, sem dar a menor satisfação á magistratura, muitos individuos a que ella impuzera penas e que não podiam ser desviados das prisões onde se achavam...

A coisa foi divulgada, negada pelo chefe, mas devidamente averiguada, voltaram os extranhos *correccionaes* para os cubiculos da Detenção, aguardando vagas na casa visinha. Deram-se, tambem, repetidas fugas, que a melindrosa reportagem não deixou ficar no esquecimento. Para o fim da administração Cardoso de Castro aquillo lá se tinha tornado o ideal da desorganização, o exemplar mais completo de um serviço em desordem.

Nem pessoal, nem recursos, nem disciplina! Não havia quem ignorasse que alguns pensionistas da Colonia se davam ao luxo de não trabalhar, passavam vida de bombochata, iam comprar cachaça e a logares distantes e voltavam cheios de furia alcoolica, constituindo verdadeiros perigos para os poucos guardas que ainda se aguentavam naquelle inferno. Os crimes, ali, se succediam, indo desde a modestissima luta corporal até á tentativa de homicidio perfeitamente caracterizada.

....

Foi assim que a administração Espinola recebeu a Colonia. Deu-se, neste particular da Colonia, o que se deu com tudo mais: saiu se de uma situação de phrenesi hysterico para uma phase de apathia modorrenta.

Cessaram as visitas; acabou-se a fiscalização, embora tardia e sem valor.

Os funccionarios, abusando da bonhomia do chefe, começaram a fazer como os prefeitos e juizes do Acre, a fugir do centro da sua actividade, a preferir a rua do Ouvidor ás agruras do desterro naquellas visinhanças de Angra dos Reis e do Lazareto. E, afinal, se chegou a isso que, ha dias, descreveu a rosea e mellíflua *Noticia*: os funccionarios só querem nomeações para gozar das licenças, que desde logo solicitam; entre elles se destaca o medico, que não vae á Colonia *por doente* e clinica em Angra!

Ninguem dirige a instituição malfadada dois mezes seguidos! Ninguem chega a organizar o serviço ou a aproveitar devidamente o trabalho dos correccionaes! O commandante da guarda policial já se viu obrigado, certa vez, a assumir a direcção *daquillo*!

— E, sendo assim, resta indagar — é este foi o motivo determinante do presente artigo — si é ou não falseado e burlado o fim da lei instituidora da Colonia e que preservou ali o cumprimento de certas penas. Póde, em sua consciencia, um juiz criminal condemnar alguem a permanecer naquelle centro de desleixo, de desordem e de indisciplina?

Triste e lamentavel essa fallencia de uma instituição tão util e tão necessaria!

EVARISTO DE MORAES

PRATICA ESCOLAR

Para reintegrar o espirito, restituir o intuito e obter os reaes proventos da disciplina complementar do magisterio primario, convem fundir o paragrapho 4º, letras a e c do art. 10 da lei n. 844, de 19 de dezembro de 1901, com o art. 40 do projecto n. 16 de 1906, apresentado a 14 de maio ao Conselho Municipal e produzir um substitutivo que regule a materia e venha sanear o mal.

Diz o art. 10

> ...as directoras destas escolas, que pertencerão ao quadro do magisterio primario, serão designadas... dentre as que mais se tiverem distinguido no magisterio primario para servirem por um anno; poderão ser reconduzidas.

O cargo de directora concentra em si duas funcções que, ainda distinctas, são correlatas: a de dirigir a execução do expediente escolar, constante do regimento respectivo e a de leccionar propriamente a pratica escolar.

A escolha das directoras de escolas-modelo sendo limitada ao quadro das professoras primarias, é de presumir que a primeira funcção seja subordinada á segunda, considerada primordial ou fundamental: pois que directoras já são de suas escolas as cathedraticas, como bem o comprehendeu o ex-director da instrucção dr. José Joaquim do Carmo considerando as multiplas exigencias do ensino.

Até agora o criterio observado na selecção das directoras, em cumprimento ao art. 10, deve ter sido baseado em distincção comprovada no serviço escolar e por consequencia na illustração pratica delle emanada, servindo de base para esse criterio os requisitos que foram postos em evidencia pelas informações dos inspectores escolares sobre a boa orientação pedagogica, adaptação dos processos indicados pelo enunciado dos programmas, pelo decorrer do ensino e ainda pelo resultado dos exames de promoção de classes ou finaes, o serviço publico extraordinario, as publicações isoladas ou em commum sobre materia escolar etc. determinando a confiança administrativa.

Em taes condições era desnecessaria a ultima parte do art. 10, pois, além da confiança não fixar duração, esta circumstancia, é força confessar, á primeira vista parece deprimir o cargo e produzir má impressão no conceito que a praticante deve ter sobre a idoneidade de sua instructora de pratica, pelo facto de limitar o periodo da commissão, a titulo de experiencia, ou de notar que a pretensa confiança é simples resultado de uma divida politica ou protecção particular.

Nesse presupposto os futuros directores de instrucção, na passagem provisoria deste cargo, podem dispensar a directora sob o pretexto de falta de confiança colligida do pouco ou nenhum proveito obtido pela praticante, demonstrado nos exames finaes.

Este recurso seria o maior dos absurdos pelas razões já exaradas nos meus escriptos anteriores e finalmente attendendo a que, retirada ás directoras da escolas-modelo a attribuição de tomar parte nas mesas examinadoras é quasi nulla a influencia da instructora, esteril o estagio e eliminado o recurso mais fecundo e legitimo de obter durante o estagio uma applicação apurada da praticante sob a influxo da pena ou recompensa de seu voto no acto final e sua intervenção, quando justa, sobre o espirito dos examinadores.

Nesta contingencia é crivel que a examinanda abrace o methodo da directora na descriminação de tal ponto, quando desconfia que é diverso o modo de entender do examinador que vae julgal-a?

Quanto ao que diz respeito á praticante, é indiscutivel a necessidade de uma modificação no curso theorico normal, já supprimindo a deficiencia das disciplinas, já eliminando outras, ou estabelecendo a juncção de algumas.

A methodologia especialmente deve fazer parte da penultima série e constituir uma disciplina aparte.

O exame da praticante perante uma commissão examinadora, constituida de duas directoras e presidida pelo director da Escola Normal, ou em seu impedimento por um dos professores de pedagogia ou methodologia, consistirá de duas provas: terminada a primeira, propriamente pratica, a examinanda passará á segunda, em que terá logar a arguição das duas examinadoras sobre a orientação pedagogica, dada ao enunciado do ponto, cabendo defender-se justificando seu modo de entender, empregado na prova anterior. Esta discussão não irá além de 15 minutos para cada examinadora.

O art. 40 do projecto n. 16 de 1906, excessivamente laconico, prescreve uma escola-modelo para o curso pratico sem designação de tempo.

Esta parcimonia é justificada nos Estados em que o numero das aspirantes ao diploma é pequeno, mas entre nós as escolas-modelo não podem ser menos de tres, consideradas dependencias ou ampliações da Escola Normal.

A applicação methodologica deve ser estudada no periodo de tres series, correspondendo aos tres cursos constitutivos da instrucção primaria, o que de nenhum modo prejudica a estagiaria e substitue a exigencia regulamentar do attestado de frequencia destes cursos para habilitação do exame final.

O paragrapho unico é injusto por favorecer apenas ás candidatas residentes nas immediações da projectada escola-modelo ou no centro da cidade.

O periodo seguinte é obscuro, razão por que passamos em silencio.

Para obtenção dos logares de sub-directoras, o projecto nada diz, d'onde se deprehende que voltamos a questão da confiança.

De uma vez por todas fique estabelecido o concurso mais ou menos nestas condições: A concorrencia será limitada ás cathedraticas de mais de cinco annos de effectivo serviço, constando a prova escripta do desenvolvimento de uma questão de methodologia e a oral de explanação de cinco enunciados, formulados de occasião e correspondentes ás lições communs a um dia de aula, essa prova teria logar em duas ou tres sessões, sendo de meia hora o minimo para cada lição.

Do quanto temos dito sobre a materia, eis o resumo em fórma de substitutivo:

> Art. 40. A pratica pedagogica, applicação escolar será professada nas escolas-modelo, administradas por sub-directoras sob a direcção immediata do director da Escola Normal, e constará de tres séries correspondentes aos cursos da instrucção primaria.
>
> § 1º Estas escolas serão em numero de tres, sendo os logares de sub-directoras providos mediante concurso.
>
> § 2º As instrucções para esse concurso serão opportunamente expedidas.
>
> § 3º O prefeito formulará um regimento interno especial para estas escolas, estabelecendo a uniformidade do expediente escolar com as exigencias regulamentares do curso primario e especialisando o processo geral para o exame commum ás tres séries.

Eis a respeito da disciplina: conhecimento do programma escolar vigente, a que se tem denominado—pratica escolar—o que nos suggere o cargo exercido durante quasi cinco annos e que offerecemos despretenciosamente aos interessados, como ligeira contribuição para o bom andamento do serviço publico, no que concerne á materia em questão.

Escola-Modelo José Bonifacio, 6 de agosto de 1906.

Maria do Nascimento Reis Sanctos

PREFEITURA

Foram transferidas para os suburbios, em zona que melhormente consulte aos interesses do ensino publico, as escolas regidas pelas professoras primarias: Amelia Pereira Pinto, Avelina Doyle Maia, America de Sousa Corrêa de Araujo, Eulalia Braga de Albuquerque Leão, Guilhermina Augusta Bandeira Barrados e Clarinda America Brasileira, cujas frequencias médias eram diminutas.

—Foram hontem vistoriados os predios ns. 363 da rua General Camara, 314 da rua da Alfandega e 96 da rua dr. Aristides Lobo.

—Vão ser tambem vistoriados os de ns. 6 da projectada ladeira Smith de Vasconcellos, 3 da rua Curusú, 25 da rua São Luiz de Gonzaga e 1 da rua Conde de Bomfim.

—O proprietario do predio n. 308 da rua Frei Caneca foi intimado a, no praso de 30 dias, demolir a fachada do mesmo, sob pena de multa de 300$000.

—Foram mandados despejar os predios ns. 68 A da rua da Harmonia, no praso de 8 dias e 47 do Morro do Vallongo, no de 5 dias.

O primeiro desses predios vae ser demolido totalmente e o segundo em parte.

—David & Companhia, procuradores de Manoel Bento de Carvalho, proprietario do predio n. 97 da rua dos Ourives, foram intimados a cumprir, de accordo com o respectivo edital, o laudo da vistoria no mesmo realizada em 6 do corrente.

—Na directoria geral de instrucção publica municipal serão recebidos até o dia 23 do corrente, ás 2 horas da tarde, os requerimentos das candidatas a um logar de adjunta de 2ª classe na 7ª escola elementar para o sexo feminino, do 13º districto.

A candidata provará com certidões annexas ao seu requerimento que é maior de 15 annos e tem, pelo menos, exame final do curso das escolas primarias.

As de maiores habilitações serão sempre preferidas.

—Foram concedidas as transferencias de dominio util solicitadas por Antonio Martins Costa, Christovão José de Andrade, Francisco J. de Mello, Manoel Lopes dos Santos e Maria Mansa da Cruz Perata.

—A Bibliotheca Municipal foi visitada em julho findo por 737 leitores, á noite, e 1.500 durante o dia.

Foram consultadas 2.237 obras, sendo 116 em portuguez, 114 em francez, 29 em italiano, 22 em hespanhol e 33 em inglez.

Dessas obras, 115 tratavam de theologia, 269 de jurisprudencia, 247 de sciencias e artes, 228 de bellas letras, 221 de historia, geographia, viagens, etc.

Foram lidos e consultados 836 jornaes, revistas, mappas, encyclopedias, etc.

—Por não ter fechado com muro o terreno em que está situado o predio n. 153 da rua das Laranjeiras, foi multado em 20$ o respectivo proprietario, sr. José Teixeira de Carvalho.

—Importaram em 1:500$ as multas ante-hontem applicadas pela falta de licença para funccionamento de casas commerciaes, escriptorios e gabinetes de consulta, no corrente exercicio.

—O agente da Prefeitura no 7º districto (Gloria) multou muito justamente em 100$ o individuo Joaquim Brito Soares, o qual foi encontrado, na rua D. Luiza, espancando barbaramente os animaes de uma carroça de que era conductor.

— Foram nomeados para a directoria geral de obras e viação: ajudante de 2ª classe, o auxiliar engenheiro Manoel Cavalcante de Albuquerque Junior e auxiliar o engenheiro Heitor de Sá.

— O prefeito percorreu hontem pela manhã, em companhia do intendente Campos Sobrinho, dr. Jeronymo Coelho; Annibal Bevilacqua, Moreira Lima e Annibal Pinheiro, a estrada de Bemfica á praia Formosa.

S. ex., á vista das pessimas condições em que encontrou essa via publica, ordenou que fosse aberta concorrencia, que será encerrada em 18 do corrente, para sua macadamização.

— A Prefeitura arrecadou ante-hontem a quantia de 26:068$567.

EXERCITO

Foi hontem publicado, em ordem do dia do Exercito, o seguinte elogio:

«S. ex. o sr. presidente da Republica manda louvar em ordem do dia dessa repartição o general de divisão Hermes Rodrigues da Fonseca, pelo brilhantismo e garbo com que commandou a divisão que, no dia 1 do corrente, desfilou por deante do pavilhão onde se achavam o ministro das relações exteriores da America do Norte. Manda, outrosim, o mesmo exm. sr. presidente que sejam louvados cada um dos commandantes e officiaes das forças em parada, pela correcção e zelo que nella revelaram, sendo tal louvor extensivo a todas as praças que tomaram parte na citada formatura, pelo asseio e disciplina de que deram provas.

Tornando publico tão honroso louvor, me é agradavel significar ao citado general Hermes Rodrigues da Fonseca os meus francos e amistosos agradecimentos pela intelligente direcção impressa ás forças deste Districto Militar, ás quaes tem dedicado a sua perseverante e comprovada capacidade profissional, coroada aliás de notaveis e proveitosos resultados no tocante á disciplina e instrucção das referidas forças. A cada um dos commandantes e officiaes que tomaram parte na parada em questão deveis tambem transmittir os meus agradecimentos pela galhardia e luzimento das fracções de tropa sob o seu immediato commando. A todas as praças de pret deveis tambem louvar pelo asseio e disciplina de que deram provas em tão correcta formatura.»

— Sabemos que, ao contrario do que tem sido noticiado, o general José Alipio Costallat não pretende solicitar sua exoneração da commissão em que se acha na fortaleza de Santa Cruz.

— Foi remettido ao Supremo Tribunal Militar o requerimento do major do corpo de engenheiros José Bevilacqua, reclamando contra a promoção, ao posto de major, do capitão Affonso Barrouin, com a antiguidade de 17 de junho de 1902.

— Já foi assignado pelo presidente da Republica o decreto abrindo o credito de 25:000$165, para o pagamento devido ao capitão Annibal Eloy Cardoso e outros.

— Deve reunir-se hoje o conselho de investigação de que é presidente o major Florys e do qual fazem parte o capitão Symphronio Paes Barreto e o 1º tenente José da Silva Teixeira.

— Apresentaram-se hontem ao quartel-general:

O 1º tenente do 2º regimento de artilheria de posição Chrysanthio Leite de Miranda Sá Junior, vindo do Estado do Paraná, no goso de tres mezes de licença, para tratamento de saude, tendo tido permissão para gosal-a no Estado do Rio de Janeiro; o capitão ajudante do 37º batalhão de infanteria Alcebiades Cabral, procedente de Santa Catharina, com permissão do ministro da guerra; o capitão medico dr. Erasmo Ferreira Soares, vindo do Rio Grande do Sul, com licença do ministro da guerra; o 2º tenente do 1º regimento de cavallaria Durval da Silveira Pamplona, vindo do Paraná, por ter sido transferido do 13º batalhão de infanteria para aquelle corpo.

— O marechal Argollo irá, por todo este mez, a Lorena, afim de inaugurar a represa d'agua que deverá fornecer a força necessaria para o funccionamento da fabrica de polvora.

—Foram concedidos quatro mezes de licença ao major Sebastião Francisco Alves, professor do Collegio Militar, em prorogação daquella com que se acha, podendo gosal-a no Rio Grande do Sul.

—Foram assignados os seguintes decretos: transferindo da guarnição de Pernambuco para a desta capital o pharmaceutico adjunto do Exercito Jeronymo Pires Missel; nomeando medico adjunto, para servir no 1º districto, o dr. Alberto Moraes Pinto.

—Serviço para hoje: Superior de dia, o major Sarahyba; dia ao districto, um official do 23º; medico de dia, o dr. Lopes Filho; o 23º batalhão dará a guarnição, o 22º os serviços extraordinarios e o 2º regimento os officiaes para o serviço de ronda.

Uniforme, 4º.

RECLAMAÇÕES

CASA DA MOEDA

Afim de serem promptificados a tempo, na Casa da Moeda, os sellos commemorativos da reunião da 3ª Conferencia Pan-Americana, grande numero de operarios foi obrigado a serões extraordinarios.

Por exigencias do serviço, muitos delles tiveram de trabalhar das 7 horas da manhã até tarde da noite, alimentando-se de modo deficiente.

Pois apezar do sacrificio que lhes impuzeram, ainda não receberam elles, até hoje, os vencimentos a que têm direito e cujo pagamento lhes havia sido promettido para o dia 21 de julho ultimo.

De quem competir, esperamos as providencias exigidas pelo caso.

LIMPEZA PUBLICA

Os trabalhadores da Limpeza Publica estão sendo victimas de um abuso por parte dos administradores desse serviço.

E' o caso que, nestes ultimos dias, varias turmas têm sido empregadas no salvamento de um saveiro que, ha mais de tres mezes, sossobrou na praia de Botafogo, proximo ao morro da Viuva.

Esses infelizes são obrigados a trabalhar no mar, ás vezes com agua quasi ao pescoço.

Devido a tal facto, já tem acontecido tornar-se necessario o emprego de cabos, para trazer os trabalhadores para terra, furtando-os assim a uma morte por submersão.

Na imminencia do perigo a que se vêem expostos, muitos delles já têm recusado tal serviço, pelo que são despedidos.

E, dispensado o seu trabalho, os miseros não recebem os respectivos ordenados, cujo pagamento lhes é negado peremptoriamente.

Não são em pequeno numero os que já estão soffrendo um tal castigo.

Como isso lhes acarreta difficuldades de vida extraordinarias, esses desprotegidos da sorte reclamam por nosso intermedio providencias ao prefeito, para que faça cessar essa irregularidade sem nome.

A CARNE

Foram abatidas hontem, no Matadouro de Santa Cruz, 370 rezes.

Sendo: 63 de Francisco Vieira Goulart; 49 de Candido Espindola de Mello, 26 de Portinho & C.; 53 de Durisch & C., 26 de Rodrigues Lopes e 113 de Pacheco Oliveira Costa.

Preços correntes:

Bovino, $500 e $560; vitella, 1$000; carneiro, 1$800; e porco 1$200 e 1$000.

UM CASO COMPLICADO

Na 5ª urbana—Um advogado autoado—Fez e baptisou—Archivamento

Demos, em tempo, noticia circumstanciada do incidente em que se achou envolvido o popular advogado Evaristo de Moraes por causa de uma questão que pleiteia junto á policia em favor de varias mulheres residentes á praça Tiradentes.

Foi o caso que o delegado da 5ª urbana, por mero capricho, resolveu intimar aquellas desgraçadas a não usarem livremente, mesmo sem escandalo, dos seus domicilios.

O advogado reclamou, andou de Herodes para Pilatos, do chefe para os juizes, e encontrou a resistencia que sempre se offerece em taes situações.

Mandou que as mulheres desobedecessem á ordem que, em bom direito, reputou illegal. Ellas assim procederam.

Foram, como era de esperar, intimadas a comparecer á audiencia do delegado e condemnadas summariamente á pena de prisão no xadrez.

Deu-se a opposição por parte do advogado.

A autoridade policial entendeu que era desacatada, prendeu-o e assumiu o papel de *juiz do flagrante*.

Já dissemos nossa impressão a respeito desse acto, contrario aos principios legaes.

Agora, falou a justiça publica por seu representante legitimo, o dr. 5º promotor publico, que assim se pronunciou:

«Não me parece tratar-se, no caso dos autos, de um desacato á autoridade, pois dos depoimentos de fls. e fls. não consta que o paciente tivesse injuriado ou praticado actos exteriores offensivos á autoridade, de maneira a incorrer na penalidade do art. 134 do Cod. Penal.

A meu ver existe, apenas, uma ameaça de resistencia ou uma manifestação exterior da intenção de resistir a uma ordem da autoridade, que do processo não consta si era ou não legal, visto não deporem as testemunhas ácerca do facto criminoso que autorizou o dr. delegado a mandar recolher as meretizes em questão ao xadrez.

O art. 10 do Cod. Penal, no emtanto, véda a punição de semelhante acto, pois reza:

«A resolução de commetter crime, manifestada por actos exteriores, que não constituirem começo de execução, não é sujeita á acção penal, salvo si constituir crime especificado em lei.»

Por estes fundamentos, requeiro o archivamento do presente inquerito.»

O dr. Saraiva Junior, juiz da 5ª vara Criminal, de accordo com este juridico parecer do dr. Francisco Cesario Alvim, mandou archivar os autos.

Ainda bem. A coisa acabou como devia acabar.

LUTO IMMEDIATO

Sortimento importantissimo de tecidos para luto, em todos os generos e para todos os preços!

Grande atelier de costuras e chapéos.

Lutos completos em 24 horas!

Amostras e provas a domicilio, a preços desafiando toda a competencia!

No Estabelecimento Especial de **Fazendas Pretas, rua Uruguayana, 76.**

ESPANCAMENTO

No interior de um xadrez—Policia criminosa

E' inacreditavel, mas infelizmente verdadeiro, o facto hontem levado ao conhecimento do 2º delegado auxiliar.

Não se trata de um crime praticado num destes antros de que a cidade se vê cheia, mas de coisa peor, de uma violencia inqualificavel, operada na séde da 2ª delegacia suburbana, pelo inspector de serviço.

Estamos certos que o desembargador Espinola não deixará impune o facto, castigando o carrasco inspector e chamando a attenção do delegado local, pouco cumpridor dos seus deveres.

Vamos ao caso. A' noite de ante-hontem, um tanto alcoolizado, vagava pelas proximidades do ponto dos bondes de Jacarépaguá, o trabalhador Manoel Gomes de Souza, filho de Thereza Maria da Conceição e João Gomes de Souza, moradores na estrada da Baroneza.

O inspector Magalhães Couto, que passava na occasião, entendeu prendel-o, o que de facto fez. O homem, porém, no estado em que se via, reagiu, o que deu logar a que o inspector se retirasse, jurando, porém, entre dentes, voltar.

Horas depois, appareceu o inspector, acompanhado de praças, que o prendeu, levando-o arrastado para a delegacia local.

Sua mãe, que passava na occasião, protestou, sendo tambem presa e levada arrastada para a delegacia.

No xadrez da delegacia, foi o trabalhador severamente castigado a sabre. Sua mãe, louca de dor, atirou-se entre os soldados, recebendo golpes na cabeça, braços e pernas, que motivaram uma syncope, de que ia succumbindo.

Mesmo assim, as praças não se contiveram e Manoel continuou a ser espancado brutalmente, até cair sem sentidos.

Sua mãe foi hontem á repartição central, onde se apresentou ao dr. Luna Freire, que fez abrir rigoroso inquerito sobre o facto.

Hontem mesmo foi ella submettida a exame de corpo delicto.

Sem patriotismo não ha progresso

E' dever do brasileiro
Que ama a terra natal,
Mantimento, o anno inteiro
Ir comprar no **Federal**.

Rua do Rosario 14

Palestras musicaes

No Instituto Nacional de Musica, perante numerosa concorrencia, o sr. Luiz de Castro, hontem, discorreu uma hora e 40 minutos sobre Wagner e a sua musica.

Disse que a idéa fora-lhe suggerida pelo grande artista Arthur Napoleão, o qual offerecia sua collaboração para a audição de trechos do grande genio allemão.

Tratou de Wagner como poeta e como musico.

Influenciado na sua adolescencia pela leitura das tragedias gregas, aos onze annos Wagner sentiu-se poeta. Compoz uma tragedia que tinha nada menos de 45 personagens.

Ouvindo uma symphonia de Beethoven, ficou tão impressionado, a ponto de adoecer gravemente. Convalesceu musico. A uma representação do Freichutz, a centelha de compositor incendiou-lhe o cerebro. A primeira opera que Wagner escreveu, recheiada de mythologia, onde os deuses do Olympo, como os 45 personagens da tragedia, se acotovellavam, não poude ser representada.

Na effigie de Wagner se lêem: força de vontade, revolta, dominação. Durante a sua vida elle foi um forte, um revolucionario, até que hoje é um dominador.

Creou a arte allemã e seus typos grandiosos, consagrados nas suas operas.

O conferente trata das obras de Wagner desde o «Navio phantasma» até ao «Sigfrid».

Quando Tannhauser subiu á scena em 1855 os criticos deblateraram a valer o compositor, mas perguntando-lhe por que Tanhauser não casava com Elisabeth, outros por que não enxertavam um bailado? Assim a peça seria mais aceita.

Lohengrin foi julgado opera sem musica, um abysmo de technica, orchestral e vocal. Os musicos confessavam não poder executal-o; os cantores negavam-se a estudar os papeis com receio de perderem a voz.

«Os Mestres Cantores», que o nosso publico tanto apreciou na temporada lyrica do anno passado, soffriam adiamentos de fazer desanimar os mais corajosos, menos Wagner, sempre rijo na brecha para defender suas theorias contra os criticos da época, entre os quaes o celebre Hanslik.

Chegando ao «Crepusculo dos deuses» e ao «Ouro do reino», o illustrado conferente explica o argumento que se resume na luta das tres raças para conquista do ouro.

Arthur Napoleão deu-nos ahi a saborear tres trechos estupendamente executados ao piano.

De Walkiria ouvimos o preludio, a canção da Primavera e o Canto de guerra; este ultimo pela sra. Bensaude.

A celebre «Cavalgada» teve prolongados applausos, sendo repetida.

A aria de Wotan e o encantamento do fogo foram interpretados pelo sr. Bensaude com bastante vigor.

De «Sigfrid» a 2ª parte do «Anello del Libiunghi» Arthur Napoleão tocou cinco trechos.

O publico assistiu com summo interesse á instructiva conferencia o ouviu a musica de Wagner com o coração, tal qual o sr. Luiz de Castro entende que Wagner deve ser ouvido.

Carlos Meyer

A melhor e mais nutritiva cerveja, acima de todas as suas congeneres fabricadas no Brasil, é a Munchen do Petropolis.

A infancia abandonada

O sr. Mario Franco Vaz, director da Escola Correccional Quinze de Novembro, recebeu do dr. Gonzalez Roura, juiz criminal em Buenos Aires, uma carta na qual faz os melhores elogios sobre o livro intitulado «A infancia abandonada», por elle publicado no anno passado, por incumbencia do então ministro da justiça dr. J. J. Seabra e que fôra annexado ao relatorio annual daquelle ministerio.

Termina assim o missivista:

«Li-a com a attenção que merece e posso declarar-lhe que é a obra mais completa até hoje vinda ás minhas mãos e que honra a nobre cultura scientifica e elevada mentalidade brasileira.

Summamente satisfeito e agradecido, pois, e confessando-me seu enthusiasta admirador pela illustração vastissima e largueza de juizo, patenteadas em obras de tanta transcendencia, apresento-lhe, muito grato, os protestos do meu maior reconhecimento e alta estima.—S. A. e S. S.—*Gonzales Roura*.»

O dr. Gonzales Roura é o autor de um excellente projecto de «Codigo de procedimentos em materia criminal», que o governo de seu paiz acaba de por em execução.

Hemorrhagias do utero, cura-se com a **Saude da Mulher.**

Oratorio de Perosi

Por iniciativa do monsenhor Lopes, vigario da freguezia de Sant'Anna, brevemente será ouvido, pela primeira vez nesta capital, no theatro S. Pedro, o grande Oratorio a *Resurreição de Lazaro* do maestro Perosi. A execução do trabalho do laureado maestro, será feita em beneficio das obras da Cathedral e altar-mór da matriz de Sant'Anna, tomando parte os primeiros artistas da Companhia Lyrica Italiana e os professores da Schola Cantorum Santa Cecilia.

A orchestra será composta de 60 professores e a massa choral de 120 cantores de ambos os sexos. A direcção será confiada ao maestro cavalheiro Oscar Anselmi, que, com successo, dirigiu o Oratorio em Verona, em presença do maestro Perosi. Attenta a reconhecida competencia do maestro Anselmi, deve esperar-se completo exito. E' bem possivel que sua eminencia o cardeal honre com sua presença a grande execução do Oratorio.

Peçam—Vinho Villar—o mais reconstituinte vinho fino do Porto.

ALFANDEGA

Esta repartição arrecadou hontem a quantia de 271:485$709; sendo, 107:192$992 em ouro e 164:292$717 em papel.

A renda dos nove dias do corrente mez importa em 2.152:744$303 menos 86:027$228 que em egual periodo do anno findo.

—A' guardamoria, para informar, foi enviada uma representação do sr. M. Carvello Junior.

—Livres de direitos foram mandados despachar diversos volumes contendo bebidas finas, consignados á legação da Russia.

—No leilão hontem realizado no armazem n. 14, foram vendidos 20 lotes de mercadorias diversas pela quantia de 10:168$000.

Aos cofres da thesouraria foram recolhidos 2:033$600 relativos aos 20 °|. de signal.

—Foi indeferido um requerimento dos srs. Wilson Sons & C., Limited.

—«Despachem pelo verificado, notando-se no manifesto a divergencia da factura consular», foi o despacho proferido em um requerimento do sr. Paulo Zsigmond.

—A' 2ª secção, para prestar a necessaria informação, foi enviada uma exposição feita pelo sr. João Baptista Rombo, thesoureiro effectivo désta Alfandega.

—Por acto de hontem, da inspectoria, foi mandado restituir ao sr. José Gonçalves Fialho uma caderneta da Caixa Economica n. 253.020, que se achava em deposito na thesouraria, como fiança.

—Foram concedidas 24 baixas de termos de responsabilidade assignados pela Companhia Nacional de Navegação Costeira e bem assim a dois outros assignados, um pelo sr. Antonio Nunes e outro pelo sr. R. Joyeur.

—Foi concedida uma prorogação de prazo pedida pelo Lloyd Brasileiro para umas mercadorias que devem ser reexportadas para Montevidéo.

—Foram mandados despachar, livres de direitos, dois volumes vindos de Nova York destinados ao Hospicio Nacional; duas caixas vindas de Paris, contendo papel para o Instituto de Surdos Mudos, e uma dita contendo lubrificantes para a Estrada de Ferro Central do Brasil.

—Num requerimento do London and Brasilian Bank; foi proferido o seguinte despacho: «Satisfeita a exigencia da 1ª secção, dê-se a baixa pedida».

—Foi indeferido um requerimento dos srs. Theodor Wille & C.

—Foram designados os srs. Cicero de Mello e Angelo da Veiga para fazer o calculo dos direitos a que estavam sujeitos diversos objectos extraviados a bordo do vapor allemão «Simphos» e consignados aos srs. Martins & C.

—Em um requerimento da The Western Telegraph Company, Limited, foi proferido o seguinte despacho: «Diga a 1ª secção sobre a divergencia do nome do vapor».

—O inspector indeferiu o requerimento em que os srs. Juan Capllonch y Puerto pediam baixa de um termo de responsabilidade que assignaram.

—Reune-se hoje, ás 2 1/2 horas da tarde, a commissão arbitral que tem de julgar o recurso interposto pelo sr. Paschoal Segreto de uma decisão da commissão de tarifas.

—Os manifestos das duas embarcações abaixo distribuidos aos escripturarios seguintes:

G. de Souza o do vapor allemão *Santos*, procedente de Hamburgo e consignado a Theodor Wille & C.;

—Carlos Pinto, o do vapor francez *Carolina*, procedente do Havre e consignado a Costalém.

—Assignaram termo de entrada os commandantes dos vapores *S. Paulo* e *Itapoan*.

—Os vapores abaixo descarregaram generos da tabella B: *Città de Genova*, para o trapiche Rio de Janeiro e *Carolina* para o da Ordem.

—Descarregaram generos de procedencias nacionaes os vapores *Saturno* e *Itapoan*.

—Foi concedida a baixa do termo de responsabilidade pedida pelos srs. J. P. Roth & C.

Sendo agradavel ao funccionalismo desta Alfandega conhecer a administração que o estimado 1º escripturario Fernandes da Silva está, em commissão, fazendo na Alfandega de Santos, transcrevemos da *Tribuna* daquella cidade o seguinte topico:

«A Alfandega arrecadou durante o mez de julho ultimo a importancia de... 3.321:915$351, contra 3.069:015$057 em igual periodo de 1905 ou seja uma differença para mais de 252:900$297.

Desde o mez de abril, quando o sr. Fernandes da Silva assumiu a direcção desta importante repartição arrecadadora até o mez findo, a renda augmentou 2.836:008$000 em confronto com a do anno passado, em egual periodo.

E'-nos grato registrar o crescente desenvolvimento que a nossa repartição aduaneira tem depois da energica e honrada direcção do sr. Fernandes da Silva.»

BANCO DA REPUBLICA

Exame de livros

Estando em prova a acção ordinaria intentada pelo commendador Manoel Pereira Barbosa e outros, contra o Banco da Republica do Brasil e a União Federal, para haverem daquelle o pagamento de suas acções, pelo respectivo valor nominal, por não se acharem na obrigação de se constituirem accionistas do projectado Banco do Brasil e bem assim os prejuizos, perdas e damnos que se liquidarem na execução, provenientes da gestão e direcção do Banco da Republica do Brasil durante o tempo em que este instituto de credito tem estado sob a administração do governo da União, requereram aquelles, se procedesse a exame nos livros do Banco.

A União Federal, por um de seus procuradores, protestou para que o exame fosse procedido nos termos da lei, sem devassa nos livros do Banco da Republica.

Os autores não se conformando, pediram ao respectivo juiz subissem os autos á sua conclusão para resolver sobre o protesto do dr. procurador da fazenda.

A esse respeito proferiu o dr. Pires e Albuquerque, juiz Federal o seguinte despacho:

«Os quesitos offerecidos a fls. 42 referem-se evidentemente, aos pontos da questão articulados no libello de fls. 4.

«Recusal-os importaria em negar aos AA o meio legal de provarem suas allegações e justificarem o pedido.

«O codigo não autoriza e menos determina semelhante violencia.

«E' sem alcance a objecção de que para responder a esses quesitos terão os peritos de percorrer os livros do réo.

«O nosso codigo autoriza o exame, nestas condições conforme as conveniencias da prova, tendo limites no objecto do litigio. No art. 19, elle dispõe que os livros... sejam examinados... para delles se *averiguar* e *extrair* o *tocante á* questão. Averiguar quer dizer investigar, verificar, informar-se». «A presença do commerciante a essa averiguação evita a devassa geral, ou melhor, não consente que o exame parcial converta-se em exhibição integral»—(Carvalho de Mendonça—Dos livros dos commerciantes, pagina 171)—assim, pois, designe o escrivão novo dia para que tenha logar o exame requerido, citados os interessados e os peritos».

NA CAMARA

Presidiu a sessão o sr. Paula Guimarães.

Dentre os papeis lidos no expediente figuraram requerimentos de José Felix Rodrigues Rosas, solicitando pagamento de gratificações a que se julga com direito, e de d. Adelia Ernestina Diniz, pedindo andamento do projecto que lhe concede uma pensão.

Na hora do expediente, falaram os srs. Cunha Machado, justificando um projecto, e Estacio Coimbra, tratando de politica de Pernambuco, em resposta ao discurso proferido pelo sr. Virginio Marques.

Na ordem do dia foram approvados os seguintes projectos:

Autorizando o governo a crear varios logares no Instituto Benjamin Constant e fixando os vencimentos do respectivo pessoal;

Equiparando os vencimentos do subsecretario e dos amanuenses da Escola Polytechnica aos dos funccionarios de egual categoria das Faculdades de Medicina e de Direito;

Relevando a prescripção em que possa ter incorrido o direito ao montepio instituido por Francisco Nathaniel de Azevedo Ribeiro em favor de sua mulher d. Maria Annunciada Magalhães Ribeiro e seus filhos Manoel, Carlos, Dulce, Nathaniel e Hernani, ficando estes habilitados á percepção do mesmo;

Autorizando o presidente da Republica a abrir ao ministerio da industria, viação e obras publicas o credito de 22:700$, supplementar á verba 3ª do art. 14 da lei n. 1.453, de 30 de dezembro de 1905, para elevação de vencimentos aos empregados das administrações dos Correios do Rio Grande do Sul, Pará, Pernambuco, Bahia e Minas Geraes;

Creando nas Faculdades de Medicina do Rio de Janeiro e da Bahia uma cadeira de clinica das molestias tropicaes e dando outras providencias;

Autorizando o presidente da Republica a conceder ao capitão de artilheria João Lopes de Oliveira Lyrio um anno de licença, com soldo e etapa, para tratar de sua saude;

Declarando que a antiguidade do posto de alferes de João José da Luz, hoje capitão do 10º regimento de cavallaria, deve ser contada de 18 de janeiro de 1868;

Fixando os vencimentos do pessoal da Casa de Correcção da Capital Federal;

Relevando a prescripção em que incorreu Manoel Silverio Gomes, representado actualmente por sua viuva Amabilia da Luz Gomes, para o fim de receber a quantia de 4:614$339, proveniente do fornecimento de carnes verdes durante a revolução no Estado do Rio Grande do Sul;

Autorizando o governo a conceder ao dr. Henrique de Toledo Dodsworth, preparador effectivo da cadeira de operações e de apparelhos da Faculdade de Medicina do Rio de Janeiro, um anno de licença, com ordenado, para tratar de sua saude onde lhe convier;

Autorizando o presidente da Republica a contar, para o effeito da aposentadoria, o tempo em que Francisco José Carlos serviu no Arsenal de Guerra do Rio de Janeiro como encarregado do serviço geral, desde 1 de abril de 1865 a 13 de março de 1873;

Equiparando os vencimentos dos directores dos Hospitaes Paula Candido e S. Sebastião, da Directoria Geral de Saude Publica, aos dos delegados de Saude, subordinados á mesma directoria;

Autorizando o presidente da Republica a prorogar por mais um anno, com ordenado, a licença em cujo goso se acha Francisco Barbosa dos Santos, fiel do thesoureiro da Caixa de Amortização, para tratar de sua saude onde lhe convier;

Autorizando o presidente da Republica a conceder ao cirurgião de 5ª classe 2º tenente da Armada dr. Eugenio Ernesto Barbosa um anno de licença, com soldo e etapa, para tratar de sua saude onde lhe convier, em prorogação daquella em cujo goso se acha;

Autorizando o poder executivo a conceder seis mezes de licença, com ordenado, em prorogação daquella em cujo goso se acha, ao escripturario da Collonia Correccional dos Dois Rios Joaquim Pires Ferreira;

Autorizando o poder executivo a conceder ao conductor de trem de 4ª classe da Estrada de Ferro Central do Brasil Manoel dos Santos Machado um anno de licença, em prorogação da que lhe foi concedida, com o respectivo ordenado;

Autorizando o presidente da Republica a conceder ao dr. Alfredo Moreira de Barros Oliveira Lima, lente cathedratico da Faculdade de Direito de S. Paulo, um anno de licença, com ordenado, em prorogação da que lhe foi concedida em 9 de outubro de 1905, para tratar de sua saude;

Autorizando o presidente da Republica a abrir ao ministerio da industria, viação e obras publicas o credito extraordinario de 4:474$183 para pagamento dos vencimentos que cabem ao telegraphista de 1ª classe José Leopoldino de Vasconcellos Cabral, referentes ao tempo decorrido de 7 de maio de 1894 a 11 de julho de 1895;

Autorizando o presidente da Republica a abrir ao ministerio da fazenda o credito extraordinario de 2:310$000 para pagamento a José Posada e José Moura da quantia correspondente á parte dos objectos de sua propriedade que foram apprehendidos pela Mesa de Rendas de Sant'Anna do Livramento;

Desdobrando a cadeira de mathematica, geographia e historia do Brasil, do Instituto Nacional de Surdos-Mudos, em uma de mathematica e outra de geographia e historia do Brasil, percebendo cada um dos professores os vencimentos marcados na tabella, em vigor para o corpo docente do mesmo instituto;

Autorizando o governo a conceder ao dr. Fausto Alves de Brito o premio de viagem a que tem direito, sendo-lhe concedida a quantia de 4:100$, ouro, para sua manutenção (3ª discussão);

Autorizando o poder executivo a mandar pagar ao professor do Instituto Nacional de Surdos-Mudos José Rabello Leite Sobrinho a gratificação a que tiver direito, por ter leccionado cumulativamente nas cadeiras do 5º e 6º annos do referido instituto.

Foi tambem approvado o requerimento do sr. Barbosa Lima pedindo que o projecto reformando o regulamento da secretaria da Marinha volte á commissão de finanças.

Não havendo mais numero legal no recinto, foi levantada a sessão, ás 3 horas da tarde.

O CASO DA LANCHA «RITA»

Pelo sr. Miguel Fernandes Barros, ajudante interino, foram hontem entregues ao inspector da Alfandega os autos do processo de contrabando, referente á apprehensão feita pelo sr. Honorio Gurgel na lancha *Rita*, de que nos occupámos detalhadamente.

Na sua exposição o sr. Barros aponta como unicos responsaveis os srs. José do Rego Macedo, empregado dos srs. Knight Harrison & C., e João Cordovil de Siqueira Mello, guarda desta Alfandega; achando boa a apprehensão da lancha *Rita*, «nos termos do art. 630 § 3, ns. 3 e 5 da Consolidação das Leis das Alfandegas», por ter sido o vehiculo que conduziu as mercadorias apprehendidas.

O contrabando está avaliado na importante somma de 31:600$480.

Amanhã, talvez, depois do necessario estudo, o inspector pronuncie a sua sentença condemnatoria, que, segundo dizem, soffrerá appellação para o ministro da fazenda por parte do proprietario da citada lancha.

«A PATRIA»

Sob a direcção de um conhecido jornalista será publicado semanalmente este jornal, que, além de tratar de assumptos geraes, trará vasto noticiario sobre os sports.

As villas de Urussuhy e Simplicio Mendes, Estado do Piauhy, foram annexadas, para os effeitos da arrecadação das rendas federaes, esta á 9ª e aquella á 7ª circumscripção do mesmo Estado.

O senador Cleto Nunes recebeu hontem no Thesouro Federal, a quantia de réis 3:781$300, proveniente de quotas de loterias devidas á Santa Casa de Misericordia do Estado do Espirito-Santo.

Importou em 1:650$000 o pagamento do juros de apolices do emprestimo de 1903 feito hontem pelo Thesouro Federal.

Força Policial

Passaram a empregados, nas obras do quartel o anspeçada do 1º regimento Firmino Alves de Souza e na assistencia do material como auxiliar de escripta o anspeçada do mesmo regimento Oliveiros dos Santos Louro.

—A banda de musica do regimento de cavallaria fará retreta neste quartel no sabbado, das 6 horas da tarde em deante, e a do 1º regimento tocará hoje, no theatro Recreio Dramatico.

—Do hospital da Força para o de S. Sebastião foi removido o soldado do 2º regimento Lydio de Freitas, por se achar affectado de variola.

—Foram julgados precisar de 30 dias para seu tratamento, o soldado Antonio Serafim dos Anjos, e incapaz para o serviço das armas, o cabo de esquadra Silvino Manoel Izidoro.

—Assentou praça com destino ao 2º regimento o individuo de nome Antonio Prestes Machado, que foi julgado apto para o serviço das armas.

—Concedeu-se engajamento por tres annos aos 2º sargento Trajano Augusto de Almeida e cabo de esquadra Izidro Augusto Xavier.

—Foram dispensados do serviço por oito dias os srs. major Pedro Possidonio de Souza Junior, tenente dr. Virgilio Franklin de Almeida Lima e por quatro os soldados Manoel Ignacio da Silva e corneteiro Antonio Joaquim da Costa.

—Baixou ao hospital da Força o soldado reformado Marcellino José da Costa.

—Serviço para hoje:

Superior de dia, major Peixoto, do 2º regimento de cavallaria; auxiliar, um commandante de esquadrão, do 2º regimento; medico de promptidão, capitão graduado dr. Frota; medico de dia ao hospital, capitão dr. Goulart; interno de dia ao hospital, alferes honorario Torres; musica de parada, a do 1º regimento e promptidão, a do 2º.

Ronda aos theatros, alferes Fioravante, do 2º regimento; promptidão no 2º regimento, capitão Radaró e tenente Honorio.

Rondam: do regimento de cavallaria, 4 officiaes e do 2º de infanteria, tenente Albuquerque, alferes Machado Filho, João Brilhante, Celestino, Cunha e Izidro; 14 inferiores de cavallaria; 12 do 1º regimento e 14 do 2º.

Rondam as ruas de S. Jorge, Nuncio e Regente, um official e um inferior do regimento de cavallaria.

Dia ao quartel general, capitão Barros, do 1º regimento; á disposição do official de dia, um inferior do 1º regimento; promptidão de incendio, alferes Callado, do 1º regimento; estado-maior, ao 1º regimento, tenente Silva Costa e do 2º, tenente Aquino.

Guarda da Casa da Moeda, alferes Bastos, do 1º regimento; guarda da Caixa de Amortização, tenente Alvão, do 1º regimento; guarda do Thesouro, alferes Ferraz, do 1º regimento; guarda do quartel general, um inferior do 1º regimento.

O regimento de cavallaria dá a força para o Senado, 20 praças promptas em 24 horas, 2 ordenanças para a residencia do commando geral, o policiamento do costume e o mais que for pedido.

O 1º regimento de infanteria dá a guarnição e um corneteiro para piquete no quartel general.

O 1º regimento dá a conducção de presos, 50 praças promptas em 24 horas, 10 praças commandadas por um inferior, ás 6 horas da tarde, para a egreja da Cruz dos Militares e os extraordinarios pedidos e a pedir-se.

Uniforme, 3º antigo.

ANNUNCIOS LUMINOSOS

Tem despertado grande curiosidade a exhibição dos annuncios luminosos, ora feita no largo da Gloria, junto á fonte Adriano.

Todas as noites, ali se reune compacta massa popular, a apreciar os vistosos annuncios, vistosos e artisticos, exhibidos pelo concessionario dos cartazes luminosos, sr. J. C. Reis.

E' um espectaculo gratuito e interessante. Vão vêr.

COUPONS

De um anonymo recebemos 1.200 coupons para o Instituto de Protecção e Assistencia á Infancia.

POLICIA

Foram transferidos da 2ª circumscripção para a 15ª, o inspector João Evangelista de Miranda e, desta para aquella, Fernando Granthon Junior.

VIDA OPERARIA

União dos O. Estivadores—Reune-se hoje, ás 7 horas da noite, o conselho deliberativo, para tratar de assumptos urgentes. Pede-se o comparecimento de todos os directores.

União dos Recebedores em Ferro-Carris—Realiza-se hoje, ás 8 horas da noite, uma reunião ordinaria da directoria, para a qual se convidam todos os seus membros.

A. de R. dos Trabalhadores em Carvão e Mineral—Em reunião geral da classe, effectuada ante-hontem, com a presença de todos os consocios que trabalham nos depositos de carvão de terra e todos os do mineral, foi, por unanimidade de votos, deliberado que desta data em deante, todos concorreriam com 5$000 por semana, para auxilio dos collegas das ilhas do Vianna, Conceição e Ferreiros, que se mantêm em gréve, até que os patrões resolvam entrar em accordo com os mesmos.

Congresso Operario—Para tratar sobre a distribuição do relatorio dos trabalhos do 1º Congresso Operario Brasileiro e fixar a data da primeira reunião da commissão confederal, são convidadas as associações operarias desta capital que tomaram parte no referido congresso a se fazerem representar na reunião que terá logar hoje, ás 7 horas da noite, á Avenida Passos 30.

União Auxiliadora dos Artistas Sapateiros—Tendo a commissão de revisão terminado os seus trabalhos, convidam-se os consocios quites a se reunirem em assembléa geral domingo, 12 do corrente, ás 9 horas da manhã, no salão do Centro Gallego, á rua da Constituição n. 30.

O thesoureiro é encontrado na secretaria, das 6 ás 9 horas da noite, diariamente.

União de Carpinteiros, Pedreiros e Artes Correlativas—Reune-se hoje a directoria para a continuação da discussão dos estatutos. Esperamos o comparecimento de todos os directores, ás 7 horas da noite, á rua da Conceição n. 34.

Correio dos Theatros

ECHOS E RECLAMOS

O barytono Bensaude—No espectaculo que esta noite se realizará no Theatro Lyrico o que é em beneficio da Real e Benemerita Sociedade Portugueza de Beneficencia, sendo representada a bella comedia *Os Velhos*, interpretada pela Companhia Brazão, far-se-á ouvir o barytono portuguez Cav. Bensaude, na *Serenata*, de Tosti, e na *Ma Charmante*, de Quaranta.

Concerto no Instituto—O concerto que devia realizar domingo proximo, no Instituto Nacional de Musica, o barytono portuguez Cav. Bensaude, foi transferido para sexta-feira, 17 do corrente, á noite.

S. Pedro—Canta-se amanhã a opera *Manon*, do Puccini, interpretando a protagonista a sra. Aida Alloro.

Domingo, *Iris*.

Recreio—O maestro Xavier Roque e a actriz Rafaela Fons effectuam hoje a sua récita.

Sobe á scena o *Sonho da pastora*.

Amanhã, *Não lhe bulas!*...

S. José—Mais um interessante espectaculo hoje da companhia Dell'Acqua.

Além do ballado *Prometheo*, a opereta *Santarellina*.

Lucinda—Hoje, *As duas orphãs*.

Maison—Variado espectaculo, com um programma de 26 artistas.

Moulin—Vae apanhar mais uma enchente hoje a alegre casa de diversões.

Novidades a granel, verão logo á noite.

Lyrico—Em homenagem á mocidade academica, representa amanhã Tina di Lorenzo a *Figlia de Jefté*, o delicioso acto de Cavallotti, o *Infedele*, peça nova para o Rio de Janeiro.

Beneficencia Portugueza—E' hoje que se effectua a récita da Beneficencia.

O espectaculo, que se effectua no Lyrico será honrado com a presença do dr. Rodrigues Alves.

Sobe á scena *Os velhos*, tomando parte na récita os illustres artistas A. Napoleão e Bensaude.

Pan çà y est—E' hoje noite de festa no Palace Theatre por ser a *première* desta revista, de grande actualidade, escripta pelo conhecido autor e actor M. Chicot. Tomam parte 40 artistas, entre os quaes os «bombeiros portuguezes».

A musica é arranjada pelo maestro Luiz Moreira.

Os scenarios foram especialmente pintados pelo scenographo M. Paul e os vestuarios, riquissimos, foram confeccionados expressamente para a revista.

Diversas—E' no Lyrico o espectaculo do actor Brazão, que interpretará o *Kean*.

✦ Seguiu hontem de Santos para Buenos Aires a *troupe* de que fazem parte Suzanne Després e Cora Laparcerie.

✦ Com a *Dama das Camelias*, despede-se no domingo a companhia Tina di Lorenzo.

✦ Amanhã, no Apollo, ultima do *Hamlet*.

NA POLICIA E NAS RUAS

Encontro de vehiculos—Carroceiro desastrado—Na rua Visconde de Maranguape.

José Joaquim Nunes é um carroceiro desastrado.

Hontem, á tarde, conduzia elle a carroça n. 1792 pela rua Visconde de Maranguape; mas, em logar de fazer um serviço limpo, levou-a de encontro a um bonde da Companhia Carris Urbanos.

Do encontro resultou ficar ferido o conductor Gastão Alves da Cunha, que accusa contusões pelo corpo.

Gastão, depois de medicado em uma pharmacia local, recolheu-se á sua residencia, á rua S. José n. 1.

O desastrado carroceiro foi preso em flagrante pela policia da 7ª urbana.

Pilhada por um trem—Morte instantanea—Uma mulher.

O trem S. U. 84 approximava-se rapido da estação da Piedade.

Apesar disso, a nacional, de côr preta, Zulmira da Conceição, mais conhecida pelo vulgo de Zulmira *Magra*, tentou atravessar a linha.

Foi infeliz, pois o trem apanhou-a, passando-lhe as rodas sobre o corpo, que ficou transformado numa massa informe.

Immediatamente foi avisada a policia da 20ª urbana, que tomou conhecimento do facto.

Seguindo para o local um inspector, foi requisitado da Assistencia Publica um *rabecão*, que removeu para o Necroterio os restos mortaes da infeliz mulher, devendo realizar-se hoje o enterro, depois do exame medico-legal.

Zulmira *Magra* contava 20 annos presumiveis.

Apanhada por um trem—Na estação de S. Pedro—Para a Santa Casa

Com o braço esquerdo fracturado e a perna, tambem esquerda, contundida, apresentou-se, hontem á noite ás autoridades da 3ª delegacia urbana, solicitando uma guia para recolher-se á Santa Casa de Misericordia, a nacional de côr preta, Rita Maria de Jesus.

Diz a infeliz que tomava, ha dias, um trem na estação de S. Pedro, da estrada de ferro Leopoldina, em Minas, quando, pondo-se este em movimento, caiu, sendo apanhada pelo mesmo e recebendo aquelles ferimentos.

Com guia do inspector de serviço, foi Rita removida para aquelle pio estabelecimento.

Sob as rodas de um caminhão

Passava hontem, á tarde, pela rua Visconde do Rio Branco, carregado de tijollos, um caminhão do Corpo de Bombeiros, guiado pela praça n. 395, quando o menor Antonio Alves Cabelleira, imprudentemente, tentou atravessar-lhe a frente.

O resultado foi-lhe fatal. Apanhado sob as rodas do carro, ficou bastante machucado, sendo levado á pharmacia proxima.

O conductor do caminhão foi preso em flagrante e levado á 5ª urbana, de onde foi enviado para seu quartel.

Antonio, em estado grave, foi remettido á Santa Casa.

O infeliz, que tem 14 annos, reside á rua Frei Caneca n. 111.

Menor que se queima—Para matar parasitas—Na rua do Hospicio.

Emilia Fernandes de Oliveira, filha de Francisco Fernandes de Oliveira, passando existencia não muito farta, foi empregar-se em casa de uma familia, á rua do Hospicio n. 172, 2º andar.

Ahi a rapariga, que além de pobre não é muito cuidadosa, não tardou a adquirir para a sua basta cabelleira uns nojentos parasitas que lhe porporcionavam com as naturaes coceiras innumeras advertencias de seus patrões.

Hontem, ás 10 1/2 horas da noite, Emilia, de uma vez para sempre quiz exterminar os *bichinhos*. Lançando mão de uma infusão de alcool com fumo, dirigiu-se para seu quarto, que fica proximo á sala de jantar.

Uma vez ahi, começou a lavagem da cabeça, com tamanha infelicidade que, approximando-se demasiadamente de uma lamparina que se achava perto, a chamma desta se communicou aos seus cabellos, que não tardaram a incendiar-se, resultando disso queimar-se a rapariga na cabeça, rosto e mãos.

Aos seus gritos de dor, accudiram os patrões que a levaram á 4ª delegacia urbana, narrando o succedido.

Emilia, que tem 13 annos de edade, foi, em carro de assistencia, removida para a Santa Casa de Misericordia, em estado não muito lisonjeiro.

Fecha, não fecha... navalhada—Na rua S. Leopoldo

Discutindo a melhor resolução do fechamento das portas ás 8 horas, achava-se, hontem, á noite, no botequim da rua São Leopoldo n. 105, o portuguez Manoel Torres, em companhia de outros amigos.

Deve fechar, não deve fechar, a discussão tornava-se já acalorada, quando pelo estabelecimento dentro entra o italiano Miguel de tal que, num assomo de indignação pela opinião de Torres, puxa afiada navalha e desfecha-lhe certeiro e extenso golpe no rosto do lado esquerdo.

Commettido o delicto, o aggressor, pouco disposto a servir de passarinho, deu sebo ás canellas, evadindo-se.

Torres, esvaindo-se em sangue, dirigiu-se então á 10ª delegacia, onde narrou o succedido, sendo mandado para a Santa Casa

O ROUBO DA CASA MORAES

O relatorio do 2º delegado

E' o seguinte o relatorio do dr. Luna Freire, 2º delegado auxiliar, sobre o roubo da Casa Moraes, que valeu um triumpho á reportagem desta folha:

Em 18 de fevereiro do corrente anno, compareceu á [illegible] delegacia policial urbana, o portuguez Cleto Pereira de Moraes, que declarou ser negociante e [illegible] socio solidario da casa commercial de joias, á rua do Sacramento n. 1 A, da qual era gerente Adelino Pinto Soares e simples empregado Antonio Bernardo de Araujo, a [illegible] permittindo [illegible] essa casa era aberta [illegible] ás 7 horas da manhã e fechada ás 9 horas da noite por aquelle, Adelino Pinto Soares, que era quem tinha as chaves da porta e do cofre onde se guardavam valores; — sabe, [illegible] chegara na casa commercial ás 9 horas da manhã, que tinha sido victima de furto [illegible] de joias e prata, no valor de [illegible] contos de réis, sabendo outrosim, e [illegible] verificando que nenhum vestigio existia de violencias ou arrombamento na porta de entrada da casa, nas vitrines e mostradores e no cofre que se conservava aberto, havendo sido retirados [illegible] joias e dinheiro, e [illegible] algumas joias; — Adelino Pinto Soares, empregado do estabelecimento nessa qualidade de gerente, havia já dois mezes [illegible] e [illegible] confiança [illegible] depositava, que era depositario das chaves da casa, do cofre e dos armarios; [illegible] que chegou ao seu estabelecimento commercial e teve conhecimento do facto, interpellára Adelino, que lhe respondeu não saber como explicar esse facto.

Informou ainda o [illegible] Clemente Pereira de Moraes, que havendo na porta da casa [illegible] o gerente Adelino, [illegible] cousa alguma, ou seja [illegible] essa por [illegible] não havendo Adelino entregado chave alguma do novo cadeado a quem quer que fosse, dizendo que em seu poder estava uma das chaves e as outras se achavam guardadas no cofre; que desse casa commercial era socio José [illegible], este porém, nenhuma intervenção tinha no commercio de joias e tão somente exercia fiscalização sobre os negocios.

Declarou finalmente não poder explicar, nem comprehender como se dera o roubo ou furto no seu estabelecimento. Fazendo tomar por termo estas declarações, a [illegible]

[illegible]

de nome Juan e os outros dois que estiveram na residencia de Copacabana, todos tres italianos, um dos quaes chamado Luiz, gordo, baixo, bem corado, de bigodes castanhos e outro de nome Cesar, de estatura regular, tambem de bigode e olhos castanhos, parecendo-lhe ter uma cicatriz no rosto, que haviam sido seus pensionistas. Que Juan e Cesar deixaram de fazer refeições em casa da declarante em 25 de março, por se haverem retirado para S. Paulo; mas que em meiados de fevereiro, mais ou menos, deste anno, quando Luiz ainda aqui se achava, Juan e Cesar procuraram a declarante e a esta perguntaram [illegible] podia encarregar-se de vender umas joias que lhe pertenciam ou empenhal-as. Que Juan lhe mostrava as joias, representadas por anneis com pedras, relogios e correntes, por todas ellas podendo um conto e quinhentos, no caso de venda, ou de quinhentos mil réis, no de serem empenhadas.

Que a declarante nesse mesmo dia, pondo as joias numa maleta de mão, foi á casa de madame Lanette, á rua Silva Manoel, e dois dias depois, Lanette a procurara e lhe fizera entrega da quantia de *um conto e cem mil réis*, que era esse o preço por que havia vendido; e no dia seguinte Juan appareceu, recebendo de suas mãos aquella importancia, dando-lhe a titulo de gratificação a quantia de cincoenta mil réis. Que si não hesitou em receber as joias para as vender, ou empenhal-as, foi por estar Juan atrasado no pagamento de sua pensão e a declarante tinha interesse de ser embolsada do que lhe era devido, [illegible] que *tenciona* [illegible] *confessar das conversações que entretinham aquelles tres individuos, interrompidas sem que a declarante chegasse.*

De posse de taes informações a policia do Rio se dirigiu á de São Paulo, e esta, attendendo solicitamente a requisição, foi até á rua Boa Vista n. 7, joalheria de Silvestre Noschesi, e por este foram exhibidos um cartão de ouro com perolas, e um annel com brilhantes, declarando por essa occasião o mencionado Noschesi que o resto das joias que elle havia comprado a uma senhora, cujo nome ignorava mas que é sua conhecida, elle as vendera a José Carelli, isto é, a este que é vendedor ambulante de joias, encarregado de as vender, e Carelli as tinha vendido pela quantia de *oitocentos e cincoenta mil réis*, ignorando, entretanto, o comprador dessas joias.

Apprehendidos pela policia de São Paulo, o cartão e o annel apresentados por Noschesi, chamado Carelli e interrogado, exhibiu as joias, que, apprehendidas, foram então mencionadas no auto de fls. 114 v. Por Cleto Pereira de Moraes foram reconhecidas como suas ou pertencentes á firma C. Moraes & C. as joias apprehendidas (termos de fls. 118.)

Novamente foram submettidas a auto de perguntas Elisa Zanetti e Margarida Bandino, que confirmaram as anteriores declarações, menos quanto áquella, no ponto relativo á gratificação recebida de Margarida, que esta, por sua vez, contesta haver feito á Elisa Zanetti.

Resolvida a entrega a Cleto Pereira de Moraes, representante da firma C. Moraes & C., das joias apprehendidas, como se vê do auto de fls. 137, em que intervem para o fim dessa entrega Margarida Bandino, e reconhecidas taes joias por Adelino Pinto Soares, como sendo parte das que haviam sido furtadas dessa firma, Cleto Pereira de Moraes declarou deixal-as na policia, afim de que fossem avaliadas, para os fins da lei, e lhe serem entregues em outra occasião em auto devidamente formalizado. Receberam-as depois da avaliação de fls. 168 a 170 v. pelo auto de fls. 172 a 174.

Antes, porém, dessa entrega, que se deu em 26 do mez proximo passado, mez de junho, haviam sido tomadas as declarações de Charles Grassy, negociante ambulante de joias, de Luiz Rigone, que tambem se diz negociante, e Elisa Lanette.

Charles Grassy reconhece um retrato que lhe foi presente, ao terminar suas declarações, «como sendo o de um tal *Luiz*, casado com uma engommadeira da rua Riachuelo n. 9, e isto porque a mulher desse individuo trabalhou por alguns dias na casa de pensão da mulher delle depoente, sendo que tambem lhe serviu de fiador para o aluguel da casa n. 9 em consequencia de instantes pedidos da mulher desse mesmo Luiz, da senhora delle depoente e tambem a pedido de um filho do mesmo Luiz que, como pedreiro, esteve concertando a casa de pensão da rua Senador Dantas n. 10, circumstancias essas que levaram a dar a carta de fiança.»

Charles Grassi, havia dito anteriormente, haver trazido da Europa algumas joias para negocio, e algumas já possuia quando daqui partiu, tendo ficado em poder da mulher, dentro de um cofre, e as apresentou para que sobre ellas se procedesse a reconhecimento pela policia. Entre essas joias estava um *rubi oriental pesando um quilate e trinta e dois*. Esse rubi foi reconhecido por Adelino Pinto Soares (aut. de fl. 162) *como pertencente a um annel que fôra roubado com as demais joias da casa C. Moraes & C., da rua Sacramento n. 1 A.*

Luiz Rigone de Gardella declara as suas relações com Charles Grassi e juntamente com este estivera preso por espaço de *vinte e um dias* na cidade de *Buenos Aires, por motivos que até hoje ainda ignora*, e informa que o dito Charles Grassy ainda é o fiador da casa de sua residencia á rua do Riachuelo n. 9.

Elisa Zanetti reconhece (auto de fls. 151) em photographias, que lhe foram presentes e estão nos autos, dois dos tres individuos que jantaram com Margarida Bandino na Villa Margarida, em Copacabana, os quaes —um—a dita Margarida tratava por Juan e sabe não podia ter o nome de Cezar e terceiro o nome de Luiz Grandelle, e reconhecel-os-a si em pessoa lhe fossem apresentados. Acareada com Luiz Rigone de Gardella Elisa Zanetti «reconhece na pessoa presente de nome Luiz Gardella, como o proprio e identico que com Margarida Bandino jantara na Villa Margarida, quando lhe foi levar o producto da venda das joias; e Luiz Rigone de Gardella confirma a declaração de Elisa» e por Luiz Rigone de Gardella foi dito que não nega ser verdade o que affirma Elisa Zanetti, porque realmente conhece a Margarida Bandino, italiana, e com a qual jantara na occasião a que se refere a mesma Elisa Zanetti, sendo certo outrosim, que com elle acareado, jantaram nessa occasião tambem o italiano Cesar e um terceiro individuo italiano. Luiz Rigone é tambem reconhecido como o Luiz a que se referiu nas suas declarações, e que é tambem conhecido por «Gigon», e por sua vez Luiz Rigone reconhece Margarida Bandino (auto de fls. 154). E pela mencionada Margarida foi egualmente dito reconhecer nas photographias que lhe foram presentes a como sendo a de n. 1, a de Luiz, vulgarmente conhecido por «Gigon» que serviu de intermediario para a venda de parte das joias e levara os compradores á Copacabana; a de n. 2 é a de Cesar e a de n. 3, a de Luiz Mouretti. E taes individuos tambem são reconhecidos pela hespanhola Rosa Taboada que havia sido creada de Margarida Bandino. Dos autos tambem consta detalhada noticia a respeito dos antecedentes de alguns dos individuos cujos nomes mais appareceram no correr das diligencias: Charles Grassi, ou Gracie, ou Lyder, ou José Agri, ou Sallo ou Lubio, é um criminoso habitual, já cumpriu na Republica Argentina a pena de dois annos e tres mezes de prisão por crime de furto; Luiz Rigone, ou *Gardella* ou *Pedro Calceña*, tambem figura no registro criminal da Comisaria de Investigaciones de Buenos Aires; elle proprio confessa haver estado recluso na prisão argentina, juntamente com Charles Grassy, ou Gracie, ou Lyder, ou José Agri, ou Sallo, ou Lubio, de quem é amigo intimo, segundo informa a policia de Buenos Aires, que accrescenta ser o referido Rigoni, ou Gardella, emprezario de delictos de roubo e falsificação de moeda; «Malto», ou «Mouretti», que é vulgo de Luiz Serassi ou Ceredini, ou Cyr [illegible] Luiz Vera, ou Ferra, ou Sezazini, já foi processado em Buenos Aires por falsificação de bilhetes de banco e, segundo informa o Gabinete de Identificação e Estatistica, consta das notas requisitadas, de accordo com o convenio internacional de policia da Comisaria de Investigaciones, de Buenos Aires, que esse individuo, vulgo Malto ou Mouretti, é um ladrão audacioso e habil, especialista em furtos por meio de chaves falsas, profugo da Italia, onde está condemnado a 20 annos de prisão por um valioso roubo commettido em Piacenza; Mouretti foi deportado de Buenos Aires; Cesar Bergonzi, ou Bergamo, ou Luiz Marzani, ou Marganti, ou Cesar Bergonzo, já foi processado em Buenos Aires por cumplicidade em falsificação de bilhetes de banco, e sobre elle a policia argentina informa que se trata de um ladrão profissional, com uma segunda entrada por crime de roubo em que foi condemnado e uma terceira por fazer circular bilhetes falsos.

A co-participação de taes individuos no crime contra a propriedade de C. Moraes & C. é manifesta, bem assim a de Margarida Bandino e de Elisa Zanetti.

Desnecessario é rememorar circumstancias.

A fiel recapitulação das diligencias do inquerito, já feito, esclarece essa responsabilidade. Tambem é manifesta a responsabilidade do ex-gerente da casa de joias de C. Moraes & C., Adelino Pinto Soares, que não poude apresentar, posto inquerido frequentes vezes, explicações satisfactorias, relativamente á entrada na casa de C. Moraes & C. e subtracção de joias, quando elle era o unico que ahi podia penetrar, porque era quem tinha as chaves e os segredos para o franqueamento das portas e gavetas.

O crime é o previsto no art. 330 § 4º do Codigo Penal, por se tratar da subtracção de cousa alheia de valor excedente a 200$, sem que esteja demonstrado violencia á pessoa, ou a existencia de emprego de força contra a coisa.

E é de natureza inafiançavel, pelo que, e dados os indicios vehementes ou provas irrecusaveis da culpa de alguns dos implicados, pensa esta delegacia, que seria conveniente, e nesse sentido representa, a prisão preventiva de Margarida Bandino, Elisa Zanetti, Charles Grassi, Luiz Rigone Gardella, Luiz Serassi, vulgo *Mouretti* e Cezar Bergonzi.

O sr. escrivão faça remessa dos autos ao meritissimo sr. dr. juiz de direito da 3ª vara criminal, a quem cabe, na forma dos artigos 8º, n. 3, 141, § 1º n. 21, do decreto n. 5.561, de 19 de junho de 1905, processar e julgar o crime previsto no artigo 330 § 4º do Codigo Penal, e do rubi oriental, a que se refere o meu despacho a fls. 171.

Rio, 25—7—906.

J. A. de Luna Freire

Colonia hespanhola

INDULTO

São tão desencontradas as opiniões a respeito do indulto concedido por s. m. d. Affonso XIII, que, no intuito de prestar um bom serviço á laboriosa colonia hespanhola do Brasil, publicamol-o a seguir *ipsis verbis*:

«Articulo 1º—Concedo indulto total á los mozos no alistados ó incluidos en el alistamiento como cabeza de lista; á los que se han ausentado al estranjero en las edades y sin consignar el deposito prescrito por las Leyes para responder al servicio de las armas; á los prófugos de clasificacion y concentracion, de las penas en que han incurrido con anterioridad á esta fecha por infraccion de las Leyes de 21 de julio de 1885, reformada por la de 21 octubre de 1895 y por la de 17 de agosto de 1885, dictada para el reclutamiento y reemplazo del Ejército y de la Armada, quedando tambien *exentos de todo pago pecuniario* los que figuraron ó debieron figurar en alistamientos que han cumplido ya el tiempo del servicio activo.

Los mozos que se acojan á esta prescripcion pasarán á las situaciones en que se encuentran en esta fecha los de los reemplazos en que por su edad fueron ó debieron ser comprendidos.

Articulo 2º—Quedan así mismo exentos de toda pena, pero no de la obligacion del servicio de las armas ó de redimirse á metalico, los mozos á quienes hubiera correspondido el ingreso en filas ó pertenezcan á alistamientos que estan actualmente en servicio activo.

Articulo 3º — El plazo para acojerse á los beneficios consignados en los articulos anteriores es el comprendido desde la publicacion de este decreto hasta el 31 de diciembre del corriente año.

Articulo 4º—Por los Ministerios de la Guerra, Marina y Gobernacion se dictarán las reglas oportunas para la aplicacion de este decreto en la parte que á cada uno corresponde, procurando en ella dar la mayor rapidez y facilidad á la tramitacion de los expedientes que se promuevan».

Diz o ministro de governação em sua real órdem circular:

«Los residentes en el extranjero presentarán sus instancias ante los consules respectivos, y éstos las remitirán al ministerio, acompanando, además, cuantos documentos estimen necesarios para legalizar la situación de los interesados en los casos que por la edad de éstos les correspondiese ingresar en servicio activo.

Que los comprendidos en el párrafo segundo del aludido real decreto de 6 del presente podrán alegar cuantas excepciones ó exclusiones les asistan, con sujecion á los preceptos legales, y redimirse del servicio militar.

Los mozos comprendidos en algún sorteio anterior conservarán el número que les hubiese correspondido; los no incluidos en sorteo alguno y que fueran indultados, serán compredidos en el general que se verifique para el reemplazo inmediato el segundo domingo del mes de febrero de 1907.

Diz o ministro da guerra em sua real ordem circular de 4 de julho:

1º Los prófugos de referencia, residentes en España, que deseen acogerse á los beneficios del indulto, dirigirán sus instancias á las autoridades militares superiores de la región á que pertenezcan los pueblos en que fueron alistados, expresando en ellas el nombre y apellidos, domicilio actual, Ayuntamiento y año en que fueron comprendidos en el alistamiento. Los residentes en el extranjero presentarán sus instancias, con los antecedentes que quedan indicados, ante los cónsules respectivos, y éstos las cursarán por la via más rápida para que lleguen á poder de los generales de cuerpo de ejército, capitanes generales ó gobernadores militares de las plazas de Africa, los cuales, previos los datos necesarios, dictarán la resolución que proceda en cada caso, determinando a la vez la situación que les corresponde en el ejército, en virtud de lo dispuesto en el caso 1º del mencionado real decreto, de cuya resolucion darán conocimiento á los interesados, á las Comisiones mixtas y Cajas de recluta respectivas, y éstas á los jefes de los cuerpos á que hubieren sido destinados al disponer-se la concentración.

2º. Los prófugos indultados, que se hallen comprendidos en el art. 2º del repetido real decreto deberán redimirse del servicio ó incorporar-se á filas en el plazo en que se les comunique la concesión del indulto.

3º. El plazo que fija el art. del real decreto de que queda hecho mención para solicitar el indulto será improrrogable. Y con el fin de que los interesados no desconozcan la gracia que se les concede ni el plazo que se fija para obtenerla, se recomienda á los gobernadores civiles de las Provincias y los consulos de España en el extranjero que la presente real orden se reproduzca en los periodicos oficiales, dando á la misma, por los medios que estén á su alcance, la mayor publicidad posible.

4º. Para llevar á efecto lo prevenido en la ultima parte del art. 4º del real decreto citado, las autoridades militares podrán dirigir-se directamente á los consules de España en el extranjero para todo cuanto se relacione con el indulto.

Como dissemos, ha opiniões desencontradas a respeito do indulto; por essa razão, procurámos pessoa autorizada nesta questão, para poder dar uma solução mais ou menos razoavel.

Dizem-nos, que o indulto dispensa da pena e do serviço os profugos que estão actualmente nas reservas ou com licenças illimitadas, e todos os que passam á situação em que se acham os que os substituem, ou sejam os que lhes correspondem pela edade respectiva; não ficam elles isentos de serviço em caso de guerra, pois, segundo a lei de quintas, estão sujeitos ás armas até passar á decima segunda reserva.

E' sabido que, mesmo nas ultimas guerras, só foram chamados ás armas as primeira e segunda reservas, de forma que todos os profugos, que pertençam ás substituições anteriores ao anno de 1904, passam á reserva que lhes pertenceria si houvessem servido, e os que são de 1904 para cá, só podem redimir-se mediante pagamento, ou apresentação ao serviço, porque só alcançam o perdão da pena, por estarem em serviço activo as suas substituições, segundo diz o artigo 2º do indulto do rei.

PAGAMENTOS REGISTRADOS

Por despacho de hontem, o presidente do Tribunal de Contas ordenou o registro dos seguintes pagamentos:

De 8:955$568, a diversos, de fornecimentos á Intendencia Geral da Guerra, no actual exercicio.

De 3:290$235, a diversos idem, idem, idem.

NOTICIAS FORENSES

FALLENCIA

Nacif Elias, negociante estabelecido nesta praça, á rua da Alfandega [illegible], não poder resistir á crise [illegible] commercio, e para evitar [illegible] aos seus credores, confessou, em petição hontem apresentada ao juizo da 3ª vara do Commercio, o seu estado de insolvabilidade, pedindo que, tomada por termo a confissão, fosse decretada a fallencia.

DISSOLUÇÃO DE SOCIEDADE COMMERCIAL

O dr. Nestor Meira, da 3ª vara do commercio, decretou a dissolução da firma [illegible] Santos & C., [illegible] ver fallecido o socio Jeremias dos Santos Pimenta, nomeando liquidante o [illegible] requerente da dissolução, Arthur [illegible] Santos.

POR CAUSA DOS CÃES...

Mariano Rocha Rodrigues offereceu perante o juiz da 7ª pretoria [illegible] contra o subdito inglez Edward [illegible] que, perseguido por dois cães [illegible] queixoso maltratos.

O juiz, entre outros [illegible] tendendo que o querellado [illegible] propria, por estarem os cães [illegible] ameaçando os transeuntes [illegible] referem as testemunhas [illegible] mos, julgou improcedente [illegible] dr. Cicero Seabra, da 2ª vara [illegible] confirmou, em recurso de appellação [illegible] sentença do juiz.

HABEAS-CORPUS

O dr. Gentiliano da Franca [illegible] ordem de *habeas-corpus* requerido [illegible] de Miguel de Paula, preso [illegible] culpa pelo crime de offensas physicas.

FALLENCIA FRAUDULENTA

PRISÃO

O dr. Cicero Seabra mandou [illegible] negociante desta praça sr. João [illegible] demandado pelo chefe de policia [illegible] mettido para a Casa de Detenção.

O sr. João Lapori está [illegible] crime previsto no art. [illegible] do Codigo Penal. Do despacho de pronuncia [illegible] perante a Côrte de Appellação.

ACÇÃO PROCEDENTE

O Banco da Republica do Brasil [illegible] autor em uma acção decendiaria que [illegible] pelo juizo da 3ª vara do Commercio, pedindo que fossem Jeronymo Antonio [illegible] Cardoso e Cardoso Costa & C., compellidos a pagar-lhe a quantia de dezeseis contos por letras devidamente protestadas e acceitas pelo primeiro dos réos e sacadas e endossadas pelo segundo.

O juiz, dr. Nestor Meira, em sentença de hontem, julgou procedente o pedido, condemnando os réos nas custas.

ACÇÃO PROPOSTA

Perante o juiz da 2ª vara civel, foi proposta, por Carlos Thomaz Pereira, uma acção ordinaria contra Bernardino Moreira de Andrade e outros, para haver dos mesmos o producto da venda de um predio do autor e situado na rua da Gavêa. A venda foi effectuada, mediante procuração, pelos réos, que se recusaram a entregar o respectivo producto.

NOTICIAS RELIGIOSAS

Expediente do Arcebispado—Manoel Corrêa Soares e Maria Dolores Sant'Anna—Certidão [illegible].

Manoel Passos Salgado e Josepha Monteiro Calvo—Ao rev. parocho, com as preces, [illegible] dade, si se verificar que são desimpedidos.

Ernesto Mattoso Maia Forte e Julieta [illegible] barana—Declarem em que freguezia nasceram e foram baptisados e apresentem certidão negativa de baptismo da nubente.

GUARDA NACIONAL

Detalhe de serviço para hoje:

Estado-maior, capitão Arthur Guimarães [illegible], auxiliar, alferes José de Oliveira [illegible] Junior.

O 6º batalhão de infantaria e o 2º regimento de cavallaria darão as ordenanças para o quartel-general.

Uniforme, 3º.

SPORT

CYCLISMO

Velo-Club.—Conforme a designação feita pelo presidente da Republica, está deliberado realizar-se no dia 26 do corrente, ás 7 horas da noite, a corrida em homenagem ao Congresso Pan-Americano.

Do projecto, apresentado e approvado em sessão de directoria effectuada quarta-feira ultima, fazem parte os grandes premios: «Pan-Americanos», na distancia de tres kilometros, e «Velo-Club», na de 25 kilometros.

Haverá tambem um pareo dedicado ao sr. commandante Marques da Rocha, que será disputado pelos inferiores do batalhão naval.

As inscripções encerrar-se-ão no dia 19 do corrente.

FOOT-BALL

Sampaio V. Internato Gymnasio Nacional.—Realizou-se domingo, com animada concorrencia, um *match* entre os 1ºs *teams* dos clubs acima. Ambas as *equipes* bateram-se valentemente, pondo em prova o perfeito conhecimento do salutar *sport*, sendo vencedor o «Sampaio» por 1 a 0.

Sampaio V. Mangueira. — Dar-se-á domingo o encontro dos 1ºs *teams* destes novéis clubs, no *ground* do Mangueira o de certo proporcionará á elite Mangueirense um bello divertimento.

Jogarão ás 8 1/2 horas da manhã.

ROWING

Club Esperia de S. Paulo

Acha-se nesta capital o director de canoagem deste club, o *rower* Nestor Villaça, que veiu a passeio, tendo visitado a *garage* do Club de Regatas Boqueirão do Passeio, em companhia dos srs. capitão Arthur Pontes e Francisco da Silva Lage.

O mesmo *rower* deve partir amanhã para aquelle Estado.

Club de Regatas Guanabara

Este club de canoagem deu entrada hontem, na respectiva *garage*, aos dois yoles a 2 e 4 remos, do constructor francez Alexandre Lein. O de quatro remos acha-se muito avariado, o que é bem penoso, pois priva os bravos *rowers* guanabarenses de se utilisarem desse bellissimo typo de embarcação.

Os nomes dos novos yoles são *Iris* e *Turqueza*.

Club de Regatas Gragoatá

O nome do novo yole franche a 8 remos será *Alpha*.

Club de Regatas Vasco da Gama

Patronará o yole a 8 remos *Procellaria*, no pareo de veteranos, o conhecido Ernesto Flores.

—Este club mudou a *garage* e a secretaria para a rua Santa Luzia n. 80, graças á iniciativa do seu incansavel presidente, major Candido José de Araujo.

FALLECIMENTOS

Sepultou-se hontem, no cemiterio de S. Francisco Xavier, d. Anna Borges, natural desta capital, viuva e de 6[illegible] annos de edade, que falleceu á rua Barão de Iguatemy n. 5[illegible].

—Falleceu á rua da Misericordia n. 22 e sepultou-se hontem, no cemiterio de S. Francisco Xavier, o sr. João Pavão da Silva, brasileiro, solteiro e de 28 annos de edade.

—Da rua de Santa Anna n. 12, saiu hontem, para o cemiterio de S. João Baptista, o feretro do sr. José Francisco Gomes Magalhães, natural desta capital, casado e de 68 annos de edade.

—Teve hontem logar, no cemiterio de S. Francisco Xavier, o enterramento de d. Maria Severina Drummond, natural desta capital, viuva e de 67 annos de edade.

—Sepultou-se hontem, no cemiterio de São João Baptista, o sr. Manoel José da Cunha, natural de Portugal, viuvo e de 63 annos de edade, fallecido na Beneficencia Portugueza.

—Falleceu o sr. Francisco Machado Pavão, natural da Ilha Terceira, solteiro e de 34 annos de edade e foi hontem sepultado no cemiterio de S. Francisco Xavier.

—Sepultaram-se hontem, no cemiterio de São Francisco Xavier:

Anna Josepha de Lima, 87 annos, rua Bella Vista 6; Antonio Martins, 46 annos, Necroterio; João Pedro Alcantara, 75 annos, solteiro, rua Francisco Eugenio 67 A; João Machado, 41 annos, casado, Hospital dos Lazaros; Luiz, filho de Luiz Gonçalves de Souza, 78 dias, rua Gonçalves 78; Adalgisa, filha de Antonio Thomé da Costa, 7 dias, rua Bella de S. Luiz 21; Lourdes, filha de Izabel Maria Rosa, 17 mezes, rua da Gambôa 101; Wilson, filho de João Ferreira Lima, 4 mezes, rua Sara 12; Catharina, filha de Natal Nascimento de Jesus, 9 mezes, Necroterio; Argemiro, filho de Quirino Benedicto de Sampaio, 12 dias, rua Lapagipe 35.

No cemiterio de S. João Baptista:

Manoel Pinto dos Santos, 56 annos, solteiro, rua de Santo Amaro 24; Augusta da Conceição, 25 annos, Santa Casa; Leocadia, filha de Francisca Rosa de Oliveira, 3 mezes, rua do Rezende 67; Gloria, filha de Francisco Pereira da Silva Souza, Lhoze, rua do Rezende 64; Maria, filha de Francisco Pereira, 5 horas, rua do Cattete 245 C; Maria, filha de José Augusto de Oliveira, 3 dias, rua Real Grandeza 26; Octavio, filho de Antonio da Costa Santos, 1 anno, rua do Cattete [illegible]; Maria José, filha de Luiza Maria da Conceição, 6 dias, rua Primeiro de Março 26.

No cemiterio da Penitencia:

João Bering, 63 annos, viuvo, rua José Bonifacio 4.

No cemiterio de S. Francisco de Paula:

João José Gonçalves Junior, 56 annos, viuvo, travessa do Torres 1.

saudou-o com uma prolongada salva de palmas.

Por proposta do sr. vice-presidente, foi nomeada uma commissão composta de tres membros para entregar os diplomas de presidentes honorarios, com uma mensagem, ao general Marciano de Magalhães e outros eleitos. Terminando a sessão, foi marcada quarta-feira, ás 7 horas da noite, no mesmo local, a reunião semanal.

MARINHA

Foram promovidos, no corpo de saude, a capitão de corveta, por merecimento, o capitão-tenente cirurgião dr. Augusto Pereira da Silva Lima, e a capitão-tenente, por antiguidade, o capitão tenente graduado dr. João Bergamo de Barros Palacio.

—Foi graduado em capitão-tenente o 1º tenente cirurgião dr. Arthur Carlos Naylor.

—Foram promovidos: a capitão-tenente commissario, por antiguidade, o 1º tenente Manoel Ribeiro do Amaral; a 1º tenente, por merecimento, o 2º tenente Oscar Pientzenauer e a 2º tenente, o subcommissario Raul Nielsen.

—Do cargo de encarregado de artilheria, a bordo do couraçado *Floriano*, foi exonerado o capitão tenente Cesar do Amaral Gama.

—Foram concedidos dois mezes de licença ao praticante machinista Romeu Ribeiro Bastos.

—Mandou-se embarcar no navio-escola *Primeiro de Março* o 1º tenente cirurgião dr. Carlos Lindgren.

DIA SOCIAL

DATAS INTIMAS

Faz annos hoje o revmo. vigario padre Jacomo Vicenzi.

—Completa hoje mais um anniversario natalicio a senhorita Arlelia Marques de Souza, alumna da Escola Normal.

—A exma. sra. d. Ernestina de Souza Pinto festeja hoje seu natalicio.

—A data de hoje assignala o natalicio da senhorita Beatriz de Araujo Corrêa.

—O sr. Luiz José Pereira, funccionario da directoria de rendas municipaes, faz annos hoje.

—Completa hoje mais um anno de existencia o sr. Deodato Fernandes Rosa.

—Passa hoje o natalicio da exma. sra. d. Maria do Amparo Guimarães.

LOTERIAS

NACIONAL

Resumo dos premios da n. 143—28ª loteria da Capital Federal, extrahida em 9 de agosto de 1906—plano n. 143.

PREMIOS DE 16:000$ A 100$000

1958....	16:000$000	12120....	100$000
19061....	1:500$000	17916....	100$000
32312....	500$000	21367....	100$000
3098....	200$000	26928....	100$000
9319....	200$000	26097....	100$000
19150....	200$000	31128....	100$000
29907....	200$000	31923....	100$000
4....	100$000	33958....	100$000
938....	100$000		

APPROXIMAÇÕES

1957 e 1959	200$000
19060 e 19062	45$000
32311 e 32313	21$000

DEZENAS

1951 a 1960	60$000
19061 a 19070	15$000
32311 a 32320	10$000

Todos os numeros terminados em 58 têm 5$, exceptuando-se o numero 1958.

Todos os numeros terminados em 8 têm 2$, exceptuando-se os terminados em 58.

Dr. *Ulysses Vianna*, director-presidente.

O fiscal do governo, major *Francisco de Assis*.

Dr. *Paulo Ferreira Alves*, director-secretario, assistente.

Firmino de Cantuaria, escrivão.

ESTADO DO RIO DE JANEIRO
ESPERANÇA

Resumo dos premios da 46ª loteria do plano n. 9, realizada em Nictheroy em 9 de agosto de 1906.—226ª extracção.

PREMIOS DE 12:000$ A 100$000

27544...	12:000$000	32214...	100$000
99444...	1:000$000	85676...	100$000
136414...	500$000	89534...	100$000
67763...	200$000	190054...	100$000
176269...	200$000	220836...	100$000
207772...	200$000	240628...	100$000
234650...	200$000	292326...	100$000
29377...	100$000		

PREMIOS DE 50$000

12124 13187 31180 48800 49709
50840 96220 111981 136364 150521
197017 219174 230873 255129

APPROXIMAÇÕES

27543 e 27545	100$000
99443 e 99445	50$000
136413 e 136415	50$000

DEZENAS

27541 a 27550	10$000
99441 a 99450	10$000
136411 a 136420	10$000

CENTENAS

27501 a 27600	3$000
99401 a 99500	3$000
136401 a 136500	3$000

Todos os numeros terminados em 4 têm 3$200.

O fiscal do governo, *Frederico A. de Araujo Silva*.

J. C. de Oliveira Rosario.

SECÇÃO LIVRE

Deturpação humana

I

Na pittoresca e agreste aldêa de Mirabeau, pequena possessão outr'ora pertencente á França, situada no Sul da costa africana, existiam dois laboriosos mestre-escolas, ambos chefes de numerosas familias, sendo um subvencionado pelos cofres publicos e o outro pelos habitantes d'aldêa.

Assim viviam por longos annos sem que nada houvesse de anormal entre elles, tratando cada qual da creação de seus meigos filhinhos, como exemplares progenitores de suas próles adoraveis.

Como, porém, não ha bem que sempre dure e nem mal que nunca se acabe, principiou o mestre particular a pretender o emprego do seu collega, apesar de serem os salarios do outro inferiores aos seus, pois, como mestre particular e apesar das indignidades que diziam haver commettido em épocas anteriores, era preferido por certa parte dos habitantes dessa aldêa.

II

O mestre-escola particular possuia outr'ora uma linda irmã, casada com um cirurgião que a adorava loucamente.

Para a mesma aldêa fôra então, investido de cargo publico, um celebre agrimensor de bigodinhos retorcidos e com ares de conquistador, ficando logo encantado pela esposa do cirurgião, iniciando rapidamente sua campanha diabolica de seductor audacioso, desrespeitando a sociedade local, a familia de sua victima e não pouco ao proprio mestre particular, na qualidade de irmão della; esse requintado atrevimento teve por consequencia a conquista completa da joven pelo agrimensor, conquista essa depois coroada pelo esposo desvairado com o assassinato barbaro da infeliz esposa, que, talvez pela fraqueza propria do seu sexo, se deixara vencer pelas labias do agrimensor bilontra.

III

Tempos não mui remotos, depois das tristes scenas de que foram protogonistas o bilontra como autor e os desventurados esposos como principaes victimas (o esposo,—cunhado—e a esposa,—irmã—do mestre-escola particular), seguiu para a capital do territorio o assassino directo da honra e indirecto da vida dessa moça infeliz, e ahi, depois de exercer um outro cargo, foi empossado no de director da instrucção publica!

IV

O mestre particular que, insensivel ao ultraje feito ao seu sangue, na pessoa de sua irmã, desejava ardentemente, não melhorar a sorte dos seus filhos, mas unicamente arrancar o pão aos filhos do seu collega, não hesitou em ir á capital submetter-se ao concurso para o cargo de nomeação directa do algoz de sua irmã e da honra de sua familia, concurso esse que deveria ser assistido e presidido pelo mesmo agrimensor bilontra, que, não com a sua consciencia mas com os seus botões, ao ver se approximar o encouraçado mestre-escola, diria boquiaberto:—«Fui cruel, fui miseravel até, causando a deshonra e a morte a uma pobre moça, mas o irmão dessa moça infeliz vindo prostrar-se aos meus pés agora, é ainda mais indigno e infinitamente mais baixo do que eu, porque nem siquer sabe amar ao seu proprio sangue! Não, esse reptil asqueroso e insensivel a todos os sentimentos nobres d'alma jámais virá á minha presença! a repugnancia que de mim se apodera ao enfrentar tão peçonhenta creatura não me permitte que a veja, portanto!!!»

E não assistiu ao concurso.

V

Dias após esse hediondo exemplo da deturpação do homem, voltava á pequena aldêa africana o ultimo dos monstros de forma humana que tem assumido o cargo de professor publico, e que, tendo instrucção em gráo de louvor para transmittir aos jovens filhos da pittoresca Mirabeau, não possue, todavia, uma migalha de dignidade para repartir com os seus discipulos.

Em homens de tal especie a instrucção corresponde ao annel de ouro e pedras preciosas ornando o immundo focinho de um porco.

Villa do Calçado, Estado do Espirito Santo, 12 de julho de 1906.

6819 LYRIO RÔXO.

Meio bilhete de n. 74126 da Loteria Esperança, premiado em 7 com 50:000$, foi remettido pelos agentes em S. Paulo ao sr. Francisco Bonifacio da Rocha, residente em Caçapava. O outro meio foi vendido ao sr. Waldemiro Mendes do Maranhão.

O fechamento das padarias

Os srs. proprietarios de padaria terão, das 11 da manhã ás 4 horas da tarde de todos os dias uteis, na sala das sessões da Associação «União dos Proprietarios de Padarias», á rua do Carmo n. 40, as informações de que precisarem sobre esta questão do fechamento, o curso que ella tem tido e respectivas publicações feitas até hoje na imprensa diaria.

Isto se declara para o conhecimento geral da classe. Roga-se egualmente a attenção dos referidos srs. proprietarios para as outras publicações que serão insertas nos jornaes sobre esta mesma questão do fechamento, que, interessando a industria e o commercio das padarias, interessa principalmente o povo, que está sob a ameaça de não ter o pão da tarde do domingo e o pão da segunda-feira, por motivos de ordem puramente particular.

Rio, 9 de agosto de 1906. 6845

Anna do Amaral

Pobre ceguinha, sem recursos, forçada a recorrer á jámais desmentida magnanimidade do publico, pede um obulo com que mitigar as agruras da sua sorte.

Qualquer quantia póde ser enviada a esta redacção, que se presta a guardal-a e entregar á infeliz.

Dr. Esmeraldino Bandeira, rua do Rosario n. 116.

Dr. Tostane Basilio, rua do Rosario n. 63.

Dr. Barreto Dantas — Ourives 66.

Conselheiro Lafayette e Filho — Rua do Rosario n. 31, sobrado.

Dr. Segadas Vianna Junior, rua do Rosario n. 65.

Germano Hasslocher e Rodolpho Paixão, advogados. Escriptorio á rua da Quitanda 131.

Drs. A. R. Carvalho de Britto e Osorio de Britto — Hospicio 58.

Dr. Leão Velloso Filho, rua da Alfandega 58.

Dr. Sá Freire, tem como seus auxiliares os drs. Figueira de Mello e Souza Valle, rua do Rosario n. 63.

O advogado Carvalho Mourão, Quitanda, 47, das 11 á 1 hora e das 2 ás 4 da tarde.

Dr. Luiz Domingues, rua General Camara n. 15, 1º andar.

MEDICOS

Dr. Daniel de Almeida, partos, molestias das senhoras e operações. Cura radical das hernias. Rua da Alfandega n. 79 e Paraná n. 6.

Dr. Carlos Calvet de Siqueira Dias, medico e operador. Attende chamados a qualquer hora. Residencia, rua Ceará n. 6, S. Francisco Xavier.

Dr. Custodio Fernandes, medico operador. Vias urinarias. Consultorio, rua dos Ourives n. 171, das 2 ás 4 horas. Residencia, rua Desembargador Izidro n. 30.

Dr. Frederico de Paula Ribeiro, medico operador e parteiro. Especialidades: operações, partos, molestias das senhoras e vias urinarias. Residencia, rua do Lavradio n. 89. Consultorio, rua Gonçalves Dias n. 57, das 2 ás 4 horas.

Dr. Mendes Tavares, molestias da pelle e syphilis, director clinico do Hospital dos Lazaros. Rua da Uruguayana n. 37.

Dr. Flavio de Moura — Especialista em molestias do estomago e do figado, partos, que mudou seu consultorio para a rua do Carmo n. 35, das 3 ás 5 horas.

Dr. Henrique Roxo, professor interino da Faculdade de Medicina, especialista em molestias mentaes e nervosas, residencia á rua dos Voluntarios da Patria 158 A — consultorio á rua Gonçalves Dias n. 20, das 4 ás 5 horas.

Dr. J. Botelho, de volta de sua nova viagem de estudos á Europa, installou na AVENIDA CENTRAL 93 o seu laboratorio para analyses das urinas, do sangue, escarros, diagnostico bacteriologico da tuberculose, diphteria, cholera, etc. [illegible] Consultas das 2 ás 4.

Professor Faustino, residencia rua Miguel de Frias n. 57, consultorio até meio dia.

Dr. Deynier, especialista de Paris, molestias [illegible] Consultorio rua do Ouvidor n. 74, das 2 ás 4 horas. Residencia [illegible].

Dr. Cunha Cruz, Instituto de Psychotherapia. Tratamento pelo magnetismo, hypnotismo e suggestão. [illegible] das 11 ás 4 da tarde, todos os dias uteis. Rua da Quitanda n. 27.

Dr. Masson da Fonseca, partos, molestias de senhoras e operações, rua da Uruguayana 84, das 2 ás 3 horas. Residencia, rua S. Salvador n. 5, Laranjeiras.

Dr. Barros Henriques, de regresso de sua viagem á Europa, [illegible] á rua Sete de Setembro [illegible] Aguiar n. 7, Engenho Velho.

Dr. Alfredo Bayão, medico e operador. Vias urinarias e molestias das creanças. Consultorio: rua de Catumby n. 53, das 9 ás 10 da manhã, e Senador Euzebio n. 57, das 12 ás 2 da tarde. Residencia, rua de Catumby n. 80.

Dr. Castro Peixoto. Partos e molestias das senhoras. Uruguayana 31, do 1 ás 3. Malvino Reis 6.

Dr. Moncorvo, especialista em molestias das creanças, da pelle e syphilis. Consultas de 2 ás 3 horas, praça Tiradentes n. 69. Residencia, n. 24 A, rua de Moura Brito.

Dr. Felix Nogueira, operador e parteiro. Consultorio, rua Visconde de Sapucahy n. 15. Residencia, rua Visconde de Sapucahy n. 59.

Dr. Antonio Pacheco, molestias internas. Residencia, rua do Bispo n. 13 B. Consultorio, rua dos Ourives n. 86, 1º andar, de 1 ás 3 horas.

Dr. Aristêo de Andrade, clinica medico cirurgica. Consultas das 2 ás 4 da tarde. Consultorio, rua da Quitanda n. 28.

Dr. P. Terra, assistente da clinica dermatologica da Faculdade de Medicina. Pelle e syphilis. Rua do Hospicio n. 86, ao meio-dia.

Dr. Pimenta de Mello, consultorio, rua dos Ourives n. 105, das 3 ás 5 horas. Residencia, rua dos Invalidos n. 111.

Dr. Henrique Duque Estrada, ex-assistente de clinica [illegible] da Faculdade de Medicina. Consultorio, travessa do Ouvidor n. 29, das 2 ás 3 horas, residencia, rua Chile n. 21.

Dr. Gil Goulart Filho — Especialista em operações antoplasticas — Tratamento do labio leporino e reparação de todos os orgãos deformados. — Cons. Rua do Ouvidor 51, das 3 ás 5 da tarde.

Dr. Getulio F. dos Santos — Medico operador — Tratamento pratico e racional da gonorrhéa aguda ou chronica, no homem ou na mulher — Consultas e chamados, á rua da Constituição 5, pharmacia.

Dr. Lino Teixeira, especialista em molestias das creanças. Consultas: das 10 ás 12, na pharmacia Silva Araujo, rua D. Anna Nery n. 156 A; residencia, rua Vinte e Quatro de Maio n. 43 D.

Dr. Antonio Athayde, medico e operador. Especialidade: molestias dos olhos e dos orgãos genito-urinarios. Rua Sete de Setembro n. 15, das 10 ás 12 e das 3 ás 6 horas. Chamados a qualquer hora.

Dr. A. Lara — Temporariamente só para a cura da morphéa, rua da Carioca n. 35, do meio dia á 1 hora (não tem placa). Continua attendendo a consultas por escripto e tratando por informações doentes dos Estados e do exterior.

Dr. Oswaldo Seabra — Medico e operador — Dá consultas de 1 ás 3 horas da tarde, e attende a chamados a qualquer hora, em sua residencia, á rua Visconde de Maranguape n. 41.

Dr. Eduardo Meirelles (medico allopatha), molestias das creanças, coração e pulmões. Rua da Carioca n. 27, das 2 ás 4 horas. Rua do Riachuelo n. 57.

Dr Valladares, medico e operador, professor Faculdade, cirurgião da Misericordia. Especialista molestias vias-urinarias, uterinas e operações em geral. Consultas, exames e curativos, á rua Uruguayana 73, das 11 ás 2.

Dr. Paula Castro, medico, operador e parteiro. Especialista em febres, molestias de senhoras, creanças, estomago, intestinos, pulmão, etc. Attende a chamados a qualquer hora do dia e da noite. Residencia e consultorio, rua de Catumby n. 54. Telephone n. 2171.

Dr. Hilario de Gouvêa — Molestias dos olhos, nariz, e ouvidos — Consultas das 11 ás 3 horas da tarde, na rua da Alfandega 84, ás segundas, quartas e sextas — Residencia em Petropolis, á rua Souza Franco 43.

Massagem — M. Ribeiro, massagista da Santa Casa de Misericordia. Electrotherapium. Rua Gonçalves Dias 52, (1º andar).

Os drs. Silveira Sampaio e Macedo Portas empregam a medicina suggestiva em seu mais amplo e moderno desenvolvimento. Consultas de 11 ás 5 — Gratis ás segundas, quartas e sextas, das 7 ás 8 da noite. — Travessa do Rosario 13.

Electrotherapium — Drs. Jonathas Pedrosa e Bezerra de Menezes — Rua Gonçalves Dias n. 52.

Dr. Nascimento Guedes, medico e operador — Consultorios: rua Jockey Club n. 20 E, Pharmacia Pinheiro, das 11 ás 12 horas da manhã, e rua do Rosario n. 98, das 4 ás 5 da tarde. Vaccinação contra a variola.

Dr. Oscar de Abreu — Clinica-medica — Rua Haddock Lobo 184.

Dr. L. Arcoverde de Albuquerque Cavalcanti, medico e laureado da Faculdade de Paris, Uruguayana 17 e Riachuelo 159.

Tratamento especial da tuberculose pulmonar e da de qualquer outro orgão, pelo DR. G. PHILADELPHO, medico especialista nas molestias das creanças, faz tratamento da tuberculose pulmonar e de qualquer outro orgão com medicação especial, recebida da Europa, pode tem dado muito bons resultados. Consultorio — R. do Ouvidor 65, de 1 ás 3 horas — Residencia, rua do Mattoso 97.

Dr. A. Botelho Benjamin — Medicina e partos — Cura radical de hemorrhagias uterinas, [illegible] Consultorio, rua das Andradas n. 43, do meio dia ás 3 horas.

CIRURGIÕES DENTISTAS

Dr. Silvino Mattos, consultas e operações — das 7 horas da manhã ás 5 da tarde todos os dias, na rua Sete de Setembro n. 203 (muito proximo ao largo do Rocio).

Dr. Alvaro Moraes — Acceita pagamentos em prestações, trabalhos pelos processos modernos com brevidade e garantidos, a preços razoaveis. Cons. das 7 ás 5 — Praça Tiradentes 34.

Francisco Gusmão, Gonçalves Dias n. 69.

Alarico Camara, rua Sete de Setembro n. 231.

PHARMACIAS e DROGARIAS

Pharmacia e drogaria F. Gaia, completo sortimento de drogas, productos chimicos e pharmaceuticos, secção homœopathica, rua Visconde de Sapucahy n. 75.

Pharmacia Homœopathica, Pamplino & C. Rua da Assembléa n. 23. Medicamentos da casa Catellan de Paris.

Homœopathia, pharmacia de Adolpho Vasconcellos, fundada ha 17 annos. Tem todos os medicamentos empregados na homœopathia. Rua da Quitanda n. 23. Casa filial á rua Engenho de Dentro n. 21.

Drogaria Mallet — Deposito das seguintes especialidades: [illegible] Rua da Quitanda n. 48.

JOIAS, relogios e objectos de arte

Levy Irmãos & C., rua do Ouvidor n. 109, sobrado. Compradores de diamantes em bruto e lapidado.

Manoel Teixeira, joalheria e relojoaria, com grande sortimento de joias e pedras finas. Rua dos Ourives n. 30 A, perto da rua Sete de Setembro.

Joalheria Diamantina tem sempre bom sortimento de joias e relogios, preços baratos A. P. Montes, rua Sete de Setembro n. 227 perto do largo do Rocio.

Faranl Sobrinho & C., joalheiros. Officina de ourives e lapidação de diamantes. Rua do Ouvidor n. 109.

Patek Philippe & C., chronometro Gondolo. O melhor dos relogios, vendidos por prestações de 10 francos. Rua da Quitanda n. 73.

Luiz Rezende & C. Joalheiro. Rua do Ouvidor ns. 88 e 99 e Ourives n. 69.

MOVEIS e TAPEÇARIAS

Moveis de estylo e fantasia, colchões, quadros, etc. Preço sem competidor. Manoel Soares dos Santos. Deposito á rua da Constituição n. 6.

CHA', CERA e SEMENTES

Hortulania, casa especial de horticultura. Flores, sementes novas, ferragens, utensilios e accessorios para jardinagem. Jens Sand & C. Rua do Ouvidor n. 45.

CALÇADOS

Bijou de la Mode, grande variedade em calçado nacional e estrangeiro. Rua da Carioca n. 158.

Calçado da Campanha, unico deposito do afamado calçado mineiro, preços da fabrica, brindes a todos os freguezes. Rua dos Andradas n. 27.

Casa Marialva, a mais barateira em calçados para homens, senhoras e creanças. Deposito de calçado Condor. Rua Sete de Setembro n. 101.

A Bota Fluminense, fabrica e deposito de calçados nacional e estrangeiro, por preços sem competidor. Avenida Passos n. 59, canto da rua Larga.

MOLHADOS e COMESTIVEIS

Armazem Kean, molhados e comestiveis. Generos de especialidade allemã, franceza, americana e ingleza. A. B. Cabral. Rua do Ouvidor n. 67.

Victoria Store, antiga casa Alves Nogueira, importadores de vinhos, conservas, licores e comestiveis. Ayres de Souza & C. Rua do Ouvidor n. 46.

MODAS para homens, senhoras e creanças

Camisaria Especial, roupas brancas para homens, cama e mesa. Jerseys para regatas, cycles e outros sports. SEVERINO, MENDES & C. Rua do Ouvidor n. 71.

Colletes para senhora, modelo de mme. Bas com Pluto, os mais commodos e elegantes vendem-se na fabrica e deposito á rua do Theatro n. 17.

A la Maison Rouge, fazendas, modas, armarinho e confecções para senhoras. A. Pinto Ribeiro & C. Rua do Theatro n. 37.

Camisaria Ouvidor, especialidade em roupas brancas para homens: artigos de novidade para homens e senhoras. Rua do Ouvidor n. 135 A, esquina da rua da Uruguayana.

Roupas para homens e meninos, a preço reduzido, grande sortimento de roupas feitas, e variado sortimento de fazendas para roupa sob medida. Rua do Hospicio n. 82, proximo á dos Ourives.

TINTAS

Tintas preparadas ADAMAS, as mais baratas e tryplice moagem com oleo de linhaça clarificado puro. A' venda em todas as lojas de tintas e ferragens. Deposito: Avenida Passos, 12, loja.

MATERIAL ELECTRICO

R. Smyth, successor de Smart & C., engenheiro de Léon Rodde. Rua do Rosario n. 115. Material para installações de electricidade, vêos e apparelhos para illuminação, consignações e commissões. Endereço telegraphico Buttoria. Caixa do Correio n. 311. Telephone n. 1450.

FUMOS

Cigarro Prazeres da Vida, cigarros capeões em todos os varejos. Deposito geral rua Visconde do Rio Branco n. 21, Lima & C.

Lopes & C., grande fabrica de cigarros e fumos do Globo. Importação e exportação. Sortimento completo do que concerne á charutaria. Rua do Ouvidor n. 121. Filiaes: Rua dos Ourives n. 109 e Primeiro de Março n. 70.

DIVERSOS

Roberto Buzzone & C., fabrica de chapéos de sol. Importação e exportação. Rua da Carioca n. 36.

Externato Hermes, para meninos e meninas: curso infantil, primario, medio e secundario. Rua Sete de Setembro ns. 91 e 93, 1º e 2º andares.

Livraria Alves, livros collegiaes e academicos. Rua do Ouvidor n. 166, Rio de Janeiro. S. Paulo, rua S. Bento n. 15.

Pó de sabão, para barba, estrangeiro. Unico depositario para vendas em grosso e a varejo R. Kamnitz. Rua Sete de Setembro n. 169, entre Gonçalves Dias e Uruguayana.

Pianos, vendem-se, alugam-se, afinam-se, concertam-se e compram-se de bons autores, vendem-se e concertam-se chapéos de sol. Grande Avenida Central 151, na casa Lyra.

Fonseca Seixas, a primeira fabrica de malas, premiada em todas as exposições de Paris, Vienna e Brasil. Rua Gonçalves Dias n. 48.

Aos srs. barbeiros, o pó de sabão para barba, estrangeiro: unicos depositarios, para a venda em grosso e a varejo. R. Kamnitz. Rua Sete de Setembro n. 169, entre Gonçalves Dias e Uruguayana.

J. Gatell Solá, architecto-constructor, mudou o escriptorio para a Avenida Central n. 133 1º andar.

EDITAES

Alfandega do Rio de Janeiro

EDITAL

CONCURSO PARA GUARDAS

De ordem do sr. inspector se faz publico que se acha aberta por trinta dias, a contar desta data, a inscripção para concurso de guardas desta Alfandega, devendo os candidatos apresentar seus requerimentos acompanhados dos documentos exigidos pelo artigo 21 da Nova Consolidação das Leis das Alfandegas e Mesas de Rendas.

O exame versará sobre portuguez, leitura, escripta e grammatica, e de arithmetica, operações fundamentaes sobre numeros inteiros, fracções ordinarias e systema metrico.

Os documentos exigidos são: prova de ter de 18 a 40 annos de edade, bom comportamento, não haver commettido crime pelo qual tenha soffrido pena infamante, não soffrer de molestias e ter a robustez necessaria para o serviço.

Gabinete do inspector da Alfandega do Rio de Janeiro, 8 de Agosto de 1906.

Olegario Lisboa, 3º escripturario.

DECLARAÇÕES

Centro Mineiro Beneficente

Convido aos illustres mineiros residentes nesta capital e no Estado de Minas, que tenham alguma reclamação a fazer como socios deste centro, dirigirem-se á secretaria do mesmo, á Avenida Central n. 165, entrada pela rua de S. José afim de serem attendidos.

Rio de Janeiro, 1 de agosto de 1906.—*Carlos Teixeira de Magalhães Leite*, secretario.

Congresso União dos Operarios das Pedreiras

São convidados todos os socios quites a reunirem-se em assembléa geral no dia 13 do corrente, na séde social, á rua da Quitanda n. 78, 2º andar, ás 7 horas da noite, para resolver sobre a seguinte ordem do dia:

1º Resolver sobre o levantamento do dinheiro do Banco para o pagamento aos operarios da officina da rua da Paz.

2º Bem social.

Nota—Como se trata de um assumpto de elevada importancia, pede-se a presença de todos os socios, assim como virem munidos com o recibo de quitação, do contrario não terão direito de discutir ou votar.

E' necessario assim proceder para a completa legalidade da assembléa.—*A junta administrativa*. 6632

D. C.

CLUB DOS DEMOCRATICOS

Praça Duque de Caxias 17 e 19

Grandiosissimo Conferencial Baile

Sabbado, 11 de agosto de 1906.

O 1º secretario, *Lord Mariatea*.

Ingresso aos srs. socios o recibo do corrente mez.

O 1º thesoureiro, *Bemtevi*.

Liga Federal dos Empregados em Padaria no Rio de Janeiro.

Convida-se todos os companheiros a comparecerem em assembléa geral extraordinaria amanhã 11 do corrente ás 7 horas da noite para tratar-se de interesses sociaes.

O 1º secretario, *João Pinto de Bano*.

Club 24 de Maio

Récita mensal, sabbado, 11 do corrente ás 8 1/2 horas da noite.

6839 O 2º secretario, *J. A. de Lima*.

Eureka.

E' indisputavel e não cabe duvida: a Emulsão de Scott não tem rival no mundo therapeutico. A melhor prova é a sua universal fama e o uso tão popular que d'ella se faz. Desde o soberbo aristocrata até o humilde aldeão a consomem com *perseverança*, com *fé* e *convicção*, porque já não se ignoram suas virtudes.

As propriedades physiologicas da

Emulsão de Scott

de

Oleo de Figado de Bacalhao

com

Hypophosphitos de Cal e Soda

são bem e geralmente conhecidas.

Suas propriedades medicinaes são irrefutaveis na cura das enfermidades *peitoraes*, *pulmonares* e *intestinaes*; na *Anemia*, a *Chlorose*, a *Dyspepsia*, o *Rheumatismo* e em todas as enfermidades que debilitam o systema nervoso. Não ha melhor *tonico e reconstituinte* nem *digestivo* melhor assimilavel que a Emulsão de Scott.

SCOTT & BOWNE, Chimicos, Nova York.

A' venda nas Drogarias e Pharmacias

4P

A' Praça

Declaramos, como socios solidarios e commanditarios da firma Henriques Costa Reis, Irmão & C., estabelecida nesta praça, á rua Acre n. 13, que, por fallecimento de nosso socio e amigo o sr. tenente-coronel Vicente Ferreira de Moraes, foram pagos em moeda corrente, no dia 12 de maio ultimo, á viuva inventariante e herdeiros do finado, todos os seus haveres em nossa casa, conforme o termo de quitação dessa data, e exonerados de toda e qualquer responsabilidade.

Outrosim, declaramos que retirou-se de nossa casa, embolsado de seu capital e lucros, em moeda corrente, nosso socio e amigo o sr. Francisco Alves da Costa Reis Junior, egualmente exonerado de toda a responsabilidade; e que, de commum e inteiro accordo, dissolvemos a nossa antiga firma — Henriques Costa Reis, Irmão & C. e organizámos, em successão á mesma, para continuação do mesmo ramo de commercio—commissões de café e outros generos, uma nova sociedade sob a razão — MARINHO DA CUNHA & COMP., da qual fazem parte, na qualidade de commanditarios os nossos antigos socios Joaquim Henriques Costa Reis, dr. Elias Antonio de Moraes (barão das Duas Barras) e tenente-coronel Alfredo Lopes Martins, e como solidario e gerente o nosso companheiro de trabalho Antonio Augusto Marinho da Cunha, abrangendo a nova sociedade todas as operações realizadas desde 1º de julho do corrente anno; e que a nossa antiga firma nem a actual, nada devem a esta praça nem a terceiros, por qualquer titulo, estando á disposição de nossos dignos committentes, como sempre estiveram, os saldos de suas respectivas contas correntes.

Rio de Janeiro, 9 de agosto de 1906.

Joaquim Henriques Costa Reis.
Francisco Alves da Costa Reis Junior.
Dr. Elias Antonio de Moraes.
Alfredo Lopes Martins.
Antonio Augusto Marinho da Cunha.

6850

Veneravel Ordem 3ª de São Francisco da Penitencia

No dia 10 do corrente, das 11 horas da manhã ao meio dia, serão pagas as pensões aos irmãos graduados; e no dia 11, das 11 horas ás 2 da tarde, aos irmãos simples.

Rio de Janeiro, 7 de agosto de 1906—O irmão syndico, *Arthur Leite de Vasconcellos*.

Companhia Industrial Americana

Convido a comparecer neste escriptorio o portador do recibo n. **0496**.

Rio, 9 de agosto de 1906. — *F. Cataldo*, thesoureiro. 6873

Ben∴ Ganganelli do Rio

Hoje, sess∴ Magn∴ e de Fin∴, ás horas do costume. — O secretario, *Reis e Silva*. 6892

AVISOS MARITIMOS

Lloyd Brasileiro

M. BUARQUE & COMP.

Linha do Norte

O paquete

S. SALVADOR

Sairá domingo, 12 do corrente, ás 9 horas da manhã, para Victoria, Bahia, Maceió, Recife, Cabedello, Natal, Ceará, Tutoya, Maranhão, Pará, Santarem, Parintins e Manáos.

LINHA DE SANTA CATHARINA

O paquete

VICTORIA

Sairá no dia 12 do corrente, ás 11 horas, para Santos, Cananéa, Iguape, Paranaguá, Antonina, S. Francisco, Itajahy e Florianopolis. Recebe passageiros e carga em transito para Laguna. Cargas pelo trapiche do sul.

LINHA DE SERGIPE

O paquete

PRUDENTE DE MORAES

Sairá no dia 11 do corrente, ás 4 horas da tarde para Bahia, Estancia, Aracajú, Penedo e Villa Nova.

Cargas pelo trapiche do norte.

VIAGEM EXTRAORDINARIA

O paquete

FAGUNDES VARELLA

Sae hoje, 10 do corrente, ás 3 horas da tarde, para Bahia, Recife, Ceará, Maranhão e Pará. Cargas pelo trapiche do norte. Não recebe passageiros.

LLOYD BRASILEIRO

Avenida Central 2, 4 e 6

Sociedad Anonima de Navegacion Trasatlantica

antes A. Folch y C. (S. en C.)

De Barcelona

O esplendido paquete hespanhol

ARGENTINO

Esperado no dia 15 do corrente, sairá depois da indispensavel demora, para

Santos, Montevidéo e Buenos Aires

para onde recebe carga e passageiros.

O PAQUETE HESPANHOL

José Gallart

Esperado até o dia 25 do corrente, sairá depois da indispensavel demora, directamente, para

Vigo, Lisboa, Cadiz, Malaga, Valencia e Barcelona

para cujos portos recebe carga e passageiros e com transbordo para

La Coruña, Santander, Gijon y Bilbao.

Os srs. passageiros e suas bagagens terão conducção gratis para bordo.

Para carga trata-se com o corretor W. Pahl, na rua General Camara n. 15, 1º andar.

Para passagens e mais informações com o agente

Juan Capllonch y Puerto

39 Rua Primeiro de Março 39

Lloyd Brasileiro

M. BUARQUE & COMP.

Linha de Nova-York

O paquete

GOYAZ

Saira no dia 25 do corrente, ás 6 horas da tarde, recebendo passageiros e cargas para

Bahia, Recife, Ceará, Maranhão, Pará, Barbados e Nova-York

Este paquete dispõe de magnificas accommodações para passageiros de 1ª classe, installações electricas e camaras frigorificas.

Sendo esta a viagem inicial, o Lloyd Brasileiro offerece aos governos dos Estados e do Districto Federal, as camaras frigorificas para o transporte gratuito de fructas, cuja propaganda queiram fazer nos Estados Unidos.

Cargas pelo Trapiche do Norte.

Lloyd Brasileiro

Avenida Central 2, 4 e 6

Hamburg-Sudamerikanische Dampfschifffahrts-Gesellschaft

Saidas para a Europa:

TIJUCA	17 do corrente
SANTOS	24 do »
TUCUMAN	31 do »
CORRIENTES	7 de setembro

O PAQUETE ALLEMÃO

PETROPOLIS

Commandante Feldmann

esperado de Santos, amanhã 11, sairá para

Bahia, Lisboa, Leixões e Hamburgo

no dia 12 do corrente ás 10 horas da manhã

A Companhia fornece conducção gratuita para bordo aos srs. passageiros com suas bagagens.

Todos os paquetes desta companhia são providos com os mais modernos melhoramentos e offerecem, portanto, o maior conforto aos srs. passageiros, tanto de 1ª como de 3ª classes. A bordo de todos os paquetes ha medico e creada, assim como cozinheiro portuguez, e até Portugal as passagens de todas as classes incluem vinho de mesa.

Para cargas trata-se com o corretor da Companhia, sr. W. R. Mac-Niven, á rua de S. Pedro n. 18, 1º andar.

Para passagens e outras informações, com os agentes

THEODOR WILLE & C.

79 Avenida Central 79

NAVIGAZIONE GENERALE ITALIANA

Società Riunite: Florio Rubattino

Serviço postal e commercial cumulativo com a Companhia de Navegação **La Veloce**, entre a Italia, o Brasil e o Rio da Prata e vice-versa.

O rapido e grande paquete italiano
De construcção moderna

LIGURIA

(Viagem em 14 dias)

Sairá no dia 20 do corrente para

GENOVA E NAPOLES

Recebendo passageiros para **Marselha, Barcelona, Port Said, Alexandria do Egypto, Beyrouth e New-York**, com transbordo em Genova.

N. B. — Esse grande e magnifico paquete está em correspondencia com as saidas de Genova, dos vapores da mesma companhia para

Beyrouth, Alexandria do Egypto, Port-Said, etc.

Ida e Volta — As passagens de ida e volta, tanto de 1ª e 2ª, como as de 3ª classe, têm o abatimento de 20 %.

A 3ª classe está installada de accordo com o novo regulamento Italiano.

Para carga trata-se com H. Campos.

Para passagens

DE VINCENZI & BARRA

49, Rua Primeiro de Março, 49.

(Sobrado)

Norddeutscher Lloyd, Bremen

Saidas para a Europa:

HALLE	24 do corrente
BONN	7 de setembro
CREFELD	21 » »
ERLANGEN	5 de outubro

O paquete allemão

AACHEN

(ILLUMINADO A LUZ ELECTRICA)

Sairá hoje, 10 do corrente, ás 2 horas da tarde, para:

Madeira, Leixões, Rotterdam, Antuerpia e Bremen

tocando na Bahia.

Preço da passagem de 1ª classe para Rotterdam, Antuerpia e Bremen, 450 marcos.

Este paquete tem bôas e modernas accommodações para passageiros de 1ª e 3ª classes e tem medico, creada e cozinheiro portuguez a bordo.

Este paquete recebe passageiros para a ilha da Madeira e directamente para Leixões (Porto).

As passagens de 3ª classe incluem vinho de mesa.

A companhia fornece conducção gratuita para bordo aos srs passageiros com suas bagagens.

O embarque dos srs. passageiros se realiza no cáes dos Mineiros, hoje 10 do corrente, ao meio-dia.

Estes vapores aceitam cargas directamente para Madeira e Leixões.

Para cargas, trata-se com o corretor da Companhia o sr. H. Campos, á rua General Camara n. 2, sobrado.

Para passagens e mais informações, trata-se com os agentes

HERM STOLTZ & C.

66 a 74 Avenida Central 66 a 74

Companhia Nacional de Navegação Costeira

Serviço semanal de passageiros entre o Rio de Janeiro e Porto Alegre, com escalas por Paranaguá, Florianopolis, Rio Grande e Pelotas.

O PAQUETE

ITAITUBA

com excellentes accommodações para passageiros de 1ª e 3ª classes sahirá para

PARANAGUA', FLORIANOPOLIS, RIO GRANDE, PELOTAS E PORTO ALEGRE

amanhã, 11 do corrente, ás 4 horas da tarde.

Valores pelo escriptorio, amanhã 11, até ás 2 horas da tarde.

Carga e encommendas pelo trapiche Silvino.

Não recebe passageiros.

Para passagens e mais informações, no escriptorio do

LAGE IRMÃOS

9 — RUA DO HOSPICIO — 9

ANNUNCIOS

RODA DA FORTUNA

Cuidado D. Anninha,
Com a velha Maria Preta,
Que sempre faz seu joguinho
No cavallo e borboleta.

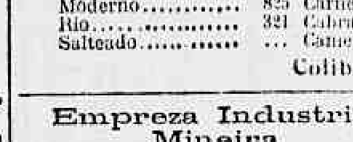

DERAM HONTEM:

Antigo	958	Jacaré
Moderno	825	Carneiro
Rio	321	Cabra
Salteado	...	Camello
		Colibri

Empreza Industrial Mineira

Boletim N. 714 6872

A Caridade

Sociedade Beneficente

De accordo com o artigo 31 dos estatutos, ficou remido o socio inscripto sob o n. **068**.

O presidente

Rio, 9 de agosto de 1906. 6881

Centro Auxiliador

De accordo com o art. 3 dos nossos Estatutos, fica remido o socio n. **410**

6880 *O presidente*

A Capital

Sociedade Beneficente. — De accordo com o art. 16 dos estatutos, ficou remido o socio inscripto sob o n. 543.

Acceitam-se encommendas nesta agencia. — Rio de Janeiro, 9-8-906. 6871

ALUGA-SE no predio da rua da Prainha n. 53 uma loja com duas portas para a rua da Conceição. 6854

ALUGA-SE um bom quarto muito arejado por 30$000 réis a casal sem filhos ou pessoa só. Travessa dr. Araujo n. 14, Mattoso informa. 6852

ALUGAM-SE cozinheiras, amas seccas e de leite, copeiras e meninas. Largo do Capim 8, sobrado. 6836

ALUGAM-SE uma sala independente e dois quartos, sendo um mobiliado modestamente, rua Riachuelo n. 97, 1º andar. 6853

ALUGA-SE um bom aposento com pensão, muito arejado, em casa de familia, rua Barão de Guaratiba 19 A, perto do bonde. 6776

ALUGA-SE por 100$ o predio da rua Doutor Pessoa de Barros n. 37. As chaves estão no n. 51; trata-se na rua José de Alencar n. 9 B, Paula Mattos. 6764

ALUGAM-SE ternos de casaca e claque a 30$, novos e modernos, só na rua do Hospicio 224, sobrado, esquina da Avenida Passos. 6642

ALUGA-SE a um senhor ou senhora que trabalhe fóra um quarto com mobilia indispensavel. Rua do Riachuelo n. 97 A, 1º andar; não é casa de commodo. 6775

ALUGA-SE a pessoas decentes, em casa de familia respeitavel, uma boa e arejada sala de frente, com o indispensavel e a entrada independente; na rua S. Luiz n. 28. 6708

ALUGAM-SE os baixos de uma casa propria para residencia de familia. Informações á rua Frei Caneca 311. 6823

ALUGA-SE uma sala de frente, mobilada: 41 rua Silva Manoel. 6835

ALUGA-SE a casa á rua dr. Araujo n. 17 C, para numerosa familia de tratamento, com salas de espera, visita, jantar, copa, banheiro, latrina, dispensa, cozinha, 7 dormitorios, salão no porão, porões para criados e deposito, varanda, quintal com toda as commodidades, informa-se á rua da Alfandega 132, onde se trata, a casa está aberta por estar a acabar as pinturas. 6839

ALUGA-SE em casa de familia um quarto com janellas a uma senhora que seja só e honesta; á rua do Senador Euzebio n. 27, sobrado. 6828

ALUGA-SE uma boa casa assobradada por 200$000 mensaes; á rua do Mattoso n. 111; trata-se na do Conde do Bomfim n. 7 D. 6824

ALUGA-SE uma excellente casa assobradada, com cinco quartos, duas salas, cozinha, bom quintal, agua e gaz; á rua Bella de S. João n. 75, S. Christovão. 6832

ALUGA-SE um bom commodo de frente a um ou dois rapazes; á rua do Livramento n. 93, sobrado. 6833

ALUGA-SE o predio novo da rua de São Claudio, junto ao n. 4; tem quatro quartos, bom quintal e todos os melhoramentos hygienicos; trata-se na rua Maria José n. 3, Haddock Lobo. 6831

ALUGAM-SE esplendidos commodos mobiliados com ou sem pensão: á rua Riachuelo n. 182; diaria de 6$ até 12$000. 6818

FOLHETIM (65)

ARNALDO GAMA

O Sargento-mór de Villar

(EPISODIOS DA INVASÃO DOS FRANCEZES EM 1809)

XV

— Depois, senhor, como me visse assim, quiz tomar ar, e dei parte ao Pangaio de que ia dar uma volta pela cidade.

— Homem, — disse-me elle — não vás, que, se vaes, não te dou dez réis pela pelle. Vae o diabo no Porto. O marechal concedeu o saque. Espera que nos rendam, e depois vaes comnosco. O saque dura tres dias.

— Achei bom o conselho, e fiquei. No dia seguinte pela manhã renderam o Pangaio, e com elle entrei na cidade. Senhor, antes eu lá não tivesse voltado; aquillo era um horror. A soldadesca corria desenfreada pelas ruas, arrombando casas, entrando já nas arrombadas, roubando tudo o que achavam em dinheiro, e atirando com trastes e roupas ao meio da rua. Espancavam toda a gente, e commettiam toda a ordem de desacatos, sem respeitarem nem velhos nem mulheres, nem creanças. Ouviam-se gritos e gemidos por toda a parte. Até não escaparam os conventos das freiras!... Nalgumas casas, onde entrei, não vi senão trastes quebrados, gavetas arrombadas, e roupas despedaçadas pelo meio das salas.

Os excommungados não queriam senão bolas e camisas; e de dinheiro só o metal, que do que era em papel vendiam contos de réis por meia duzia de cruzados novos, e o mesmo faziam ás joias, por maior valor que tivessem.

Mas, senhor, aquillo que mais me affligiu, foi as mortes que fizeram. Aqui e ali via-se gente morta; e ali e acolá fuzilavam por dá cá aquella palha qualquer homem.

Sobretudo em Santa Catharina, vi matar um homem, que se não é o Pangaio agarrar-me, perdia-me ali. Porque, senhor, passou-se assim o caso. Isto brada ao céu, pelo inferno!... Supponham que iam a passar uns poucos de excommungados por ali, á esquina da rua Formosa. Nisto ouve-se um tiro, e uma bala fere um delles num braço. Pois que hão de fazer aquelles marotos? Arremetteram á casa da esquina, agarram no pobre dono della, e mesmo nas barbas da mulher e das filhas, que o seguiam gritando, ajoelham-no ali contra a esquina, e fuzilam-no! Que lhes parecem as almas damnadas? E depois soube-se que o tiro viera de uma casa da esquina fronteira, saindo de uma espingarda que casualmente caira das mãos de um francez, que lá andava roubando.

E como este muitos outros casos, com um cento de diabos!

Assim dizendo, o Trinta e tres assentou violenta punhada sobre a mesa. Tinha a fronte contrahida em grossas e profundas rugas, os olhos fuzilavam-lhe e os beiços tremiam-lhe convulsos. Toda a familia o escutava horrorisada; Camilla tinha os olhos fitos nelle, pallida como a cêra e quasi desmaiada de dor e de medo.

O veterano, ao revolver os olhos ao grado de pensamento negro que lhe estava lá dentro, perpassou-os casualmente por ella. Ao vel-a assim, estremeceu, vendo o mal que estava fazendo á sua pobre menina.

— Sabe que mais, meu capitão, mais nada—disse então. — Aquelles tres dias do saque foram tres dias de inferno. Hoje o Soult saiu-se com uma proclamação, em que dizia que o Porto devia ser queimado por ter resistido, mas que elle lhe perdoava. Esta não a pude soffrer.

— Pangaio,—disse ao Bernardo — o teu general é um grande maroto. Dizer que uma cidade deve ser queimada por se ter defendido, isto não é de soldado, é de salteador. Outra vida; temos conversado. Vou-me embora. De mais, não posso ver certos marinellos, que andam com elle...

— Homem, que te importa a ti com isso?...

— Que me importa? — repliquei-lhe — Pois cuidas que posso ver de boa mente, a par de teu marechal e a fazer-lhe zumbaias, esse maroto desse conego Valentim, de Santa Maria de Abbade...

— Quem? O esmoler, capellão-mór?

— Pois elle é capellão-mór do teu general!...

— E' como te digo. Olha, lê.

— Assim dizendo, entrega-me esse papel. Ora leia lá, sr. João Peres.

O sargento-mór tomou o papel, dobrado a modo de officio, que o Trinta e tres lhe apresentara, passou-o pelos olhos, e depois entregou-o a Luiz Vasques. Este leu alto. Era um officio ordenando ao capellão do regimento, a que pertencia o amigo do Trinta e tres, que se prevenisse, porque havia de ser um dos celebrantes do *Te-Deum*, que se ia cantar na Sé do Porto em acção de graças pela victoria do exercito de Napoleão.

— Assignado— assim terminou Luiz Vasques a leitura— *O esmoler capellão-mór, D. João Valentim Nolasco, de junto á pessoa*...

— De *junto á pessoa*! d. João... d. João Valentim! —exclamou Fernão Silvestre, soltando uma gargalhada — Miseravel vaidoso! Sempre o conheci assim. A vaidade matou-o, tornando-o traidor e ridiculo. Mas lá diz o poeta:

> E guarde-se não seja ainda comido
> Desses cães, que agora ama, e consumido.

Vamos adeante, Trinta e tres.

— Pelo inferno! — bradou rijo o sargento-mór — se eu pilhasse esse traidor!... Por vida minha! trincava-lhe a alma, entendes? trincava-lhe a alma!

— Sus, João! — disse gravemente o velho cavalheiro— não te rebaixes, irando-te contra um sevandija. Portugal pouco perdeu com elle. Não admira aquella traição. Já em outros tempos, disse o poeta de outros melhores do que elle:

> ... tambem dos portuguezes
> Alguns traidores houve algumas vezes.

E basta de tal homem. Vamos adeante, Trinta e tres.

— Adeante! Adeante quê, senhor? — replicou o veterano— para adeante vim eu, mas foi pondo-me a andar para aqui. Depois de vêr aquella pouca vergonha, não quiz ver mais nada. Dei um abraço no Pangaio, e puz-me a caminho.

O pobre rapaz disse-me adeus bem tristemente. Parece-me que não nos tornaremos a ver, que isto de ser soldado do corso vale o mesmo que estar hoje aqui e amanhã na China, e ficar estripado alli a um canto, por esse mundo de Christo, abandonado como cão que já não serve para a caça. Para elle homem caido é homem esquecido. Pouco se lhe dá dos que morrem; o caso é ter outros para substituir aquelles que perde.

O Pangaio bem sabe ao que anda sujeito. Pois é um bom rapaz e um leal amigo. E' pena que não seja portuguez.

O Trinta e tres calou-se, e por um momento todos permaneceram silenciosos e como retrahidos na intima meditação do que acabavam de ouvir. Por fim Fernão Silvestre ergueu gravemente a voz, e exclamou:

— Eis ao que nos fizeram chegar os inepelos que nos governam! Entregaram-nos a Soult, envergonharam o nome portuguez, e sacrificaram pela sua incapacidade a cidade mais importante das provincias do Norte. Agora que será deste pobre Portugal? Se Deus lhe não acode, está perdido. Soult não é Junot; e se o corso lhe reforçar o exercito, dentro em pouco deixaremos de ser nação. Erguei-vos, grandes homens de outras éras, erguei-vos, vós que alcançastes

> O premio lá no fim bem merecido
> Com fama grande, e nome alto e subido

erguei-vos, que se perde a terra que engrandecestes. Onde estão aquelles antigos animos portuguezes? Onde estão aquelles homens soberanos, que só sabiam mandar e não obedecer? A raça abastardou-se. Filhos dos heróes, a pé; a pé, que se perde a grande obra de vossos passados. A terra de vossas mães e de vossas esposas, a patria de vossos filhos está a dois passos do nada das nações. E vós não vos moveis! Estão já promptas as cadeias que vos hão de algemar os pulsos; já vos tem um pé sobre o peito aquelles que pretendem ser vossos senhores. E vós dormis!

> Despertae já do somno do ócio ignavo,
> Que o animo de livre faz escravo.

Vergonha a quem cruza os braços deante da patria a morrer! Vergonha e infamia aos portuguezes bastardos, que preferem viver escravos na terra que os viu nascer, a morrer gloriosamente com ella num campo de batalha!

— Meu tio, dentro em dois dias partirei para o exercito — disse rudemente Luiz Vasques, pondo-se de pé, impressionado pela exaltação patriotica do velho cavalheiro.

— Parte, — exclamou este em voz vibrante do enthusiasmo de que estava apossado— parte, Luiz Vasques, e que a benção de todos os homens generosos te acompanhe. Parte, nobre filho da raça de Encourados; que não digam tambem de ti que és do numero daquelles, em quem,

> Podendo o temor mais, gelado e inerte,
> Que a propria e natural fidelidade,
> Negam o rei e a patria, e, se convem,
> Negarão como Pedro o Deus que tem.

Antes te eu veja cair morto a meus pés, do que isso possa acontecer; antes sejas retalhado em pedaços num combate, do que vivas infame e notado de covarde em leito de rosas e num palacio dourado,

Assim dizendo, ergueu-se, e, atravessando magestosamente a sala, recolheu-se ao seu quarto, balbuciando palavras entrecortadas que condiziam, pela valentia, com o fogo da allucinação enthusiastica, que delle se assenhoreára.

Dahi a minutos a companhia separou-se, e o Trinta e tres recolheu ao quarto do sargento-mór, onde soffreu, por mais de duas horas, cerradissimo inquerito sobre o seu procedimento anterior.

Por fim o sargento-mór, vendo que o criminoso dormia a somno solto, apesar das suas imprecações e apostrophes violentas, não teve remedio senão dar por findo aquelle conselho de investigação, e recolher á cama, onde momentos depois auxiliava o seu velho camarada na estrondosissima symphonia de roncos estriduloses, por elle ha muito principiada.

Dois dias depois tinha logar a seguinte scena na vasta quadra que servia de quarto de dormir a Fernão Silvestre.

O velho cavalheiro estava sentado numa cadeira espaldar, coberta de couro de Moscóvia com pregaria dourada.

O rosto pallido e abatido ainda mostrava signaes evidentes dos graves soffrimentos que lhe resultaram das feridas recebidas no assalto dos paços de Encourados.

Deante delle, de pé, sereno mais triste, estava Luiz Vasques, vestido de jornada. Ao lado delle via-se Camilla, sentada num escabello, com o cotovello encostado no recosto da cadeira do padrinho e o rosto posto na mão pequenina — pallida, da pallidez da resignação de uma santa, e os grandes olhos, cheios de saudades, postos no homem que adorava.

(*Continúa*)

ALUGA-SE uma sala e quarto a casal sem filhos na ladeira do Faria 27. 6869

ALUGA-SE uma boa casa, para familia de certo tratamento, que não tenha mais do que duas crianças, sendo duas salas, tres quartos, etc., informa-se á rua Dr. Lins de Vasconcellos 1 B, Engenho Novo, ferragista. 6872

ALUGA-SE um bom armazem em grande escala com armação, balcão e copa, proprio para qualquer negocio, tendo bons commodos para familia, e grande chacara com fructas; á rua Sara n. 7, canto da rua Teixeira Pinto, Encantado. 6861

ALUGA-SE para familia de tratamento, por 150$000 mensaes a casa reformada de novo da rua da Egrejinha n. 4-S. Christovão. 6983

ALUGA-SE em casa de familia á rua Silva Manoel 66, um bom commodo a casal ou cavalheiro. 6873

ALUGA-SE um armazem bom, novo, para negocio, com gaz, agua, quintal, etc; na rua S. Christovão n. 259 A. Para ver e tratar na mesma rua n. 263. 6714

ALUGA-SE uma perfeita lavadeira e engommadeira perfeita em roupa de homem: na rua Evaristo da Veiga n. 28. 6723

ALUGA-SE—Vende se a 500 rs., «lenhos de mar em casa» na rua de S. Pedro, ns. 22 e 24. 5187

ALUGA-SE uma moça portugueza, chegada ha pouco, para todo serviço. Rua Barão de S. Felix n. 18. 6807

PRECISA-SE de uma empregada para todos os serviços menos cosinhar. Cattete 229, sobrado. 6801

PRECIZA-SE de dois moços decentes para distribuição de obras litterarias, paga-se bem; rua da Quitanda 165, fundo. 6793

PRECISAM usar as Pilulas Brüzzi, para curar as gonorrhéas. Unico especifico vegetal que não estraga o estomago; deposito, drogaria Popular, rua do Hospicio n. 89. 6191

PRECISA-SE de uma boa cozinheira que durma no aluguel; na rua Dr. Silveira Martins 22. 6692

PRECISA-SE de uma criada para um casal, para todo serviço e que durma no aluguel. 40$000; rua Pereira Nunes n. 10 A, Andarahy. 6771

PRECISA-SE de um emprego para um senhor solteiro, de precedentes recommendaveis, com boas informações, sabendo lêr, falar e escrever correctamente o portuguez. Não faz questão do logar a occupar, desde que lhe permitta dispôr de tempo á noite para continuação de seus estudos. Carta a esta redacção com as iniciaes J. J. O. 6782

PRECISA-SE de um companheiro de quarto, pagando 20$000 mensaes. Largo de S. Francisco n. 18, quarto n. 8, pessoa modesta e recommendavel. 6821

PRECISA-SE de uma creada, só para cozinhar; á rua Senador Euzebio n. 296, sobrado. 6830

PRECISA-SE de uma creada para todo serviço, rua General Severiano 100. 6834

PRECISA-SE de um rapaz de 14 a 16 annos para copeiro; á rua da Carioca n. 7, sobrado. 6827

PRECISA-SE de uma cozinheira do trivial, prefere-se de com informações na rua dos Invalidos 33, padaria. 6832

PRECISA-SE de um perito cozinheiro estrangeiro para casa de familia; trata-se na rua Voluntarios da Patria 70 A. 6849

PRECISA-SE alugar um 1º andar, para casal sem filhos, nas ruas Uruguayana, travessa de S. Francisco, Carioca ou Assembléa, proximo ao largo da Carioca. 6841

PRECISA-SE de uma menina para ama secca; na rua Bella de S. João A 113, São Christovão. 6851

PRECISA-SE de um lavador de pratos e arosdumes de talheres para restaurant; rua General Camara 383, canto da praça da Republica. 6868

PRECISA-SE de uma criada para todos os serviços; na rua Formosa 213. 6863

PRECISA-SE de officiaes de charuteiros; rua João Ricardo 3. Paga-se bem. 6855

PRECISA-SE alugar uma casa com sala, dois quartos, cozinha, quintal e agua; no Engenho de Dentro até 68, quem tiver dirija carta a esta folha a Ferreira. 6867

PRECISA-SE de cozinheiras, amas seccas, meninas, meninos. Largo do Capim 8, sobrado. 6818

PRECISA-SE de empalheiros com pratica de officina. Travessa do Ouvidor 17. 6879

PRECISA-SE de um menino para arear facas á rua Chile n. 13. 6874

PRECISA-SE de um ajudante alfaiate para obra grande; na rua General Camara n. 216 6878

VENDE-SE um lote de terreno no Meyer com 11m×38m; trata-se á rua Senador Pompeu 130. 6762

VENDE-SE um bom cavallo marchador; na rua Haddock Lobo 170. 6717

VENDE-SE duas boas venezianas novas, muito baratas e tres boas de meias portas de vinhatico com veneziana, proprias para restaurant de botequins! Rua da Lapa n. 90, loja. 6706

VENDEM-SE e compram-se moveis, reformam-se mobilias e colchões na grande colchoaria Familiar, á rua Goyaz n. 36-A, Meyer (casa do Ignacio). 5532

VENDEM-SE fogões e caixas para agua, clarabóias e carrinhos de mão, de ferro; na praça da Republica 105. 6237

VENDE-SE o Xarope Accaciano, na drogaria Silva Irmãos, rua 1º de Março n. 25. —E' o unico especifico efficaz para a cura das bronchites, tosses e rouquidões. 6306

VENDE-SE o Esmaltino Americano, pó impalpavel, de poderoso effeito para dar brilho nas unhas, vidro 1$500; na rua do Ouvidor 149 A, Casa Cyrio, rua da Uruguayana 69, Garrafa Grande, Avenida Central 131 Casa Bazin e no deposito, rua Evaristo da Veiga 78. 6357

VENDEM-SE 6 animaes em Villa Isabel, rua Viscondo de Santa Isabel; para ver e tratar em frente no n. 28. São proprios para carroça. 6413

VENDE-SE uma Motocyclette «Peugeot», dois cylindros, completamente nova, por 400$; tratar na rua Marquez de Abrantes n. 58, pharmacia. 6326

VENDEM-SE e compram-se moveis e tambem reformam-se colchões; na Casa Cayrú á rua Marechal Rangel n. 20, Cascadura. 6.603

VENDEM-SE armações, balcões, vitrines e diversos toldos, lustres, arandelas, globos, cristaes, figuras, caixilhos, escrevaninhas, etc., na rua do Hospicio n. 200. 6858

VENDE-SE um piano para estudo em bom estado; na rua da Concordia 29, Paula Mattos. 6829

VENDEM-SE — Armações, balcões de diversas qualidades, pedras marmore, proprias para botequim, cadeiras, sofás toilettes, madeiras para armações de todos os tamanhos; na rua V. Itauna n. 110. 6856

VENDE-SE um terreno; na rua da Esperança n. 7, para tratar com a proprietaria Maria do Castro, á rua Barão de Itapagipe n. 93; não trata com intermediarios. 6852

VENDE-SE um rico espelho todo de crystal: rua Visconde de Itamaraty, 77 6878

VENDE-SE uma boa casa recentemente construida, tendo boas accommodações para familia; trata-se no largo da Carioca n. 10—Fabrica de mallas. 6.606

VENDE-SE um bom piano Pleyel, perfeito, bonito formato, por preço modico. Rua do Riachuelo 249—acreditada casa do Guind. 6698

VENDE-SE uma canoa de 10 metros e 20 cent. de 4 remos, 2 baleeiras de 4 remos, 2 ditas de 2 remos e um caique de 2 remos; para ver e tratar em S. Domingos, em Nictheroy. Rua José Bonifacio n. 24. 6702

VENDE-SE tinta **Sardinha para marcar roupa**. E' a melhor e a mais barata que ha no mercado. Encontra-se em todas as casas de armarinho, chá e céra e especialmente nas papelarias.

VENDE-SE ás engommadeiras a Agua Maravilhosa para dar lustro na roupa de gomma, a 1$000 o vidro, não estraga, não precisa ferro especial nem o emprego de força; na rua da Uruguayana 69, Garrafa Grande, rua do Theatro 19 e no deposito rua Evaristo da Veiga 78. 6356

VENDE-SE a Brilhantina Concreto de F. C. Ribeiro, a melhor e a mais perfumada, a 2$500 o vidro. Faz crescer os cabellos e dá-lhes um brilho deslumbrante; na rua do Ouvidor 149 A, Casa Cyrio, rua da Uruguayana 69, Garrafa Grande e no deposito rua Evaristo da Veiga n. 78. 6354

QUARTO — Em casa de familia, na rua da Lapa n. 89, aluga-se um bom e arejado quarto com pensão, á pessoa séria. 6418

APOLICES FEDERAES— Perderam-se as de ns. 139,491 a 139,495. 6189

IMPOTENCIA — Cura-se com as garrafas de catuaba, remedio vegetal, vindo do sertão do Ceará; encontra-se na rua do Proposito n. 20. 6485

Antonio L. de Figueiredo
Agente de negocios, compra e venda de predios e terrenos, chacaras e sitios, prepara papeis nos Tribunaes, Prefeitura e Thesouro; acceita procurações do interior e exterior; rua do Nuncio n. 59, das 6 ás 6.

O XAROPE DO BOSQUE
E' remedio para curar todas as molestias do peito.
Deposito: Drogaria Mallet.

EM casa de um casal sem filhos, aluga-se metade de uma casa com gaz, banheiro, etc. Rua do Dr. Lino Teixeira n. 42 — Rocha. 6.707

PERDEU-SE a caderneta da caixa economica n. 235.936. 6.715

E. Samuel Hoffmann & C. — 15 Travessa do Rosario 15 A. — Perdeu-se a cautela n. 10275, d'esta casa. 6725

A MATRICARIA
de F. DUTRA
segundo as minhas observações, declaro que o emprego desse preparado evita ou attenua as manifestações espasmodicas e febris que com frequencia se observam nas creanças durante o trabalho da primeira dentição. —**Dr. Canuto Val.**

BOTÕES e assaduras hemorrhoidaes, curam-se em poucos dias com o unguento anti-ulceroso de Gracindo Brito, na rua de S. Pedro n. 90. 6395

ECZEMAS, feridas, darthros, frieiras e canceros venereos curam-se com o unguento anti-ulceroso de Gracindo Brito; na rua de S. Pedro n. 90. 6396

O BEZERRINO
O pó contra a diarrhéa dos bezerros; cura em 3 dias.
Deposito: Drogaria Mallet.

INSTANTANEO. — Especifico de Bruzzi contra a caspa. Em 10 minutos e uma só applicação elimina tão incommodo mal. Caixa 1$500—Deposito: rua dos Ourives 90 e 92. 6130

ALMOÇO e jantar especiaes avulsos, a 1$000, cozinha mineira; rua da Misericordia n. 13; manda-se para casa de familias com abatimento nos preços. 6713

COMPRAM-SE sellos do Correio para collecções. Charutaria do Café Lisbonense ns. 33 e 35, rua Uruguayana, esquina da do Hospicio. 6652

Restaurante das Palmeiras
Especialidade em almoços e jantares
Rua do Carmo, 63
Proximo á rua do Ouvidor 6876

SAPATARIA Confiança grande saldo por menos do custo na grande venda annual de calçado, na rua 7 de Setembro 217, só vendo á realidade. 6342

PIANO Schiedmayer Soehne—Vende-se um novo com lindas vozes, por muito menos do custo. Este piano é proprio para grandes concertos e bailes. Para ver e tratar na rua Dr. Dias da Cruz n. 101, estação do Meyer. 6656

Ao Commercio Aulas nocturnas pessoaes, das 6 ás 11; na rua da Constituição n. 20, sobrado. 6891

PALHA para encaxotamento, vende-se na rua Senhor dos Passos 39. 6420

BARRA FIXA—Vende-se uma; na rua da Relação n. 23. 6790

PENSÃO familiar, 50$ mensaes, rua do Ouvidor, trata-se na rua da Quitanda 163, fundo. 6792

COALHADINA
Coalho para leite liquido e em pó, o melhor que vem ao mercado.
Unico importador: A. Mallet Soares; drogaria Mallet.

PERDEU-SE a acção da Cooperativa Militar do Brasil, n. 11.692. 6774

AOS srs. estudantes de medicina—Cede-se um craneo natural com pouco uso, proprio para estudos anatomo—phisiologicos. P. E. O.—Rua da Quitanda 59. Pharmacia. 6850

Professor Lições no lar, diurnas ou nocturnas, a individuos de ambos os os sexos; chamados á rua da Constituição n. 20, sobrado. 6889

CHARUTARIA. Traspassa-se um varejo num dos melhores pontos do centro da cidade; trata-se na rua do Ouvidor, 119. (Charutaria) 6886

PIANO—Vende-se por 100$000 um piano para estudo; a rua da Alfandega n. 91, 1º andar. 6778

UM rapaz de conducta afiançada deseja seguir como empregado de servir uma familia ou pessoa de tratamento, que se retire para fóra desta capital; rua do Hospicio 207, João Nogueira. 6779

Para os cinco infelizes orphãos
A viuva Maria implora a caridade publica para crear e educar esses innocentinhos, sendo o mais velho de oito annos e o mais moço de tres, sem parentes, sem recursos. Doente do peito e não podendo se tratar, appella para todas as boas almas, afim de poder manter estes infelizes pequenos, filhos de um antigo negociante que por desgraça ficaram sem nada.
Esta caridosa redacção presta-se a receber qualquer donativo para este fim. 6838

EXTRAVIARAM-SE as apolices geraes da divida publica do valor nominal de conto de réis: ns. 10.143, 161.209 e 161.210, pertencentes a menor Aurora, e as de ns. 3.592, 3.593 e 10.144, pertencentes á menor Edméa, filhas de Octaviano Marcondes de Godoy. 6765

CONTRA-MESTRE alfaiate. Offerece-se um habilitado para confecções ou medidas; cartas nesta redacção a P. O. S. 6761

ESPIRITA Somnambula. Desvenda com clareza todos os segredos e mysterios da vida humana, fazendo desapparecer os atrazos, embaraços e as rivalidades por mais difficeis que sejam. Trabalhos scientificos e garantidos, das 10 ás 4 da tarde e das 6 ás 8 da noite. Praça da Republica 111, sobrado. 6273

CARTAS de fiança baratas para casas, e papeis de casamentos. Largo do Capim 8, sobrado. 6837

D. Já disse, tens de entrar com a quantia toda que me quizeste entregar, apparece. 6853

Cartomante perita trabalha com 78 cartas pelo systema nimo. Josephine. Dá consultas na rua General Camara 175 sobrado, proximo ao largo da Capim. 6887

Estomago e figado
As pilulas Divinaes de papaina e quassina de B. Braga approvadas pela Directoria de Saude Publica, são um medicamento poderoso para combater as molestias do estomago, figado e intestinos e o seu uso se impõe nas gastrites, dyspepsias, gastralgias, dyspepsias flatulentas, nas enxaquecas, dores de cabeça, diarrhéas, falta de appetite nas convalescenças das molestias longas e graves, estas pilulas constituem uma das mais bellas conquistas da medicina moderna. Todas as pessoas que fizerem uso destas pilulas encontrarão allivio senão a cura completa de tão atrozes soffrimentos. Preço, vidro 1$500. Nas principaes pharmacias e drogarias e no deposito á rua S. José 55, drogaria do Povo. — S. Paulo: Baruel & Comp. 5886

Essencia Passos—tem acção, dupla depurativo anti-rheumatico, tonico reconstituinte. —rua S. Pedro n. 65.

O sabonete Rifger é o preferido para o banho dos recem-nascidos; na rua de S. Pedro n. 65.

Vinho e Xarope de Dusart
CONTENDO O LACTO-PHOSPHATO de CAL
Approvados pela JUNTA d'HYGIENE do RIO-DE-JANEIRO
O *Lacto-Phosphato de cal* contido no XAROPE e no VINHO de DUSART é o mais poderoso dos medicamentos reconstituintes.
Elle fortifica e endireita os ossos das creanças *Rachiticas*, torna vigorosos e activos os adolescentes molles e lymphaticos e os que monstrão-se fatigados pelo *crescimento* rapido.
As *mulheres gravidas* fazendo uso do VINHO ou do XAROPE de DUSART supportão bem o seu estado, sem fatiga, sem vomitos, e dão a luz a creanças fortes e vigorosas. O *Lacto-Phosphato de cal* torna rico o leite das *Amas* e preserva as creanças da Diarrhéa verde e das molestias proprias da epoca do crescimento. Pela sua influencia, a *Dentição* é facil e opera-se sem convulsões.
Deposito em PARIS, 8, rue Vivienne e nas principaes Pharmacias.

"Depilol" Pizarro—(Registrado) ultima descoberta do seculo XX; não ha mais cabellos incommodativos? Com a descoberta do DEPILOL PIZARRO, inoffensivo e infallivel para tirar em 5 minutos os cabellos das mãos, dos braços, etc., etc., tornando a pelle macia e avelludada.
Vidro 3$000, pelo correio 5$000, duzia 30$000, á venda em todas as drogarias e pharmacias e no deposito á rua da Uruguayana 109, entre S. Pedro e Theophilo Ottoni.
Cuidado com os imitadores.

MÃES extremosas! Si quizerdes preservar os vossos queridos babyes de tantas molestias que os affligem, banhae-os com o delicioso sabonete Rifger; S. Pedro 65.

Cirurgião dentista J. Gonçalves, rua Sete de Setembro, 41, proximo á Avenida Central.

A MATRICARIA
de F. DUTRA
tenho-a applicado diversas vezes em minha clinica de creanças, e tem correspondido sempre com efficacia prompta e certa, pelo que não hesito em recommendal-a contra as perturbações gastro-intestinaes das creanças na primeira dentição.—**Dr. Affonso Splendore.**

PARA o banho, cutis e toilette, o uso do sabonete Rifger é o melhor do mundo; S. Pedro 65.

Essencia Passos—em 30 annos de existencia feliz tem sido a salvação de muitos. —r. S. Pedro n. 65.

APOLICE Perdeu-se a da divida publica do valor nominal de 1:000$000, juro 5%, de n. 189.920 pertencente á Paulina Augusta da Abreu Costa

Não confundir o VERDADEIRO PIPPERMINT de GET Frères de REVEL (França)
com os vulgares PEPPERMINT
MEDALHA DE OURO na Exposição de Pariz de 1900
AGENTE GERAL: B. LAURIEZ, 62, Faub. Poissonnière, PARIS.

DENTIÇÃO—«Fava Divina», preventivo da dentição, uma fava 1$000 réis, vende-se nas ruas da Quitanda n. 23, rua Engenho de Dentro n. 21 e Voluntarios da Patria n. 6—Pharmacias Adolpho de Vasconcellos.

O avelludado da pelle, tão desejado pelo bello sexo, obtem-se com o sabonete Rifger; rua S. Pedro 65.

Descoberta Quando o cabello começa a ficar branco, o TONICO MARINHO dá-lhe a cor primitiva. Rua do Ouvidor 114 e drogarias.

O Sabonete Rifger amacia a pelle e cura qualquer erupção; rua S. Pedro 65.

Não póde haver lindo cabello, lustroso, escuro e bem cuidado sem usar o **Tonico Marinho**—rua Ouvidor 114 e nas drogarias.

PAPEL manilha estrangeiro a 7$, 8$ e 10$000 a resma; papel em rolos azul e amarello, goma arabica liquida e em pedra e barbantes de todas as qualidades e grossuras. Becco da Carioca n. 1—José Antonio Teixeira. 6339

Quéda do cabello O TONICO MARINHO faz cessar immediatamente, tornando os cabellos compridos e sedosos. Rua do Ouvidor 114.

Molestias das Creanças
XAROPE de RABÃO IODADO
de GRIMAULT e Cª
Approvado pela Junta de Hygiene do Rio-de-Janeiro
Mais activo que o xarope anti-scorbutico, excita o appetite, resolve o engorgitamento das glandulas, combate a pallidez, torna firmes as carnes, cura os máos humores e as crostas de leite das creanças, e as diversas erupções da pelle. Esta combinação vegetal, essencialmente depurativa, é melhor tolerada que os iodoretos de potassio e de ferro.
Em PARIS, 8, Rua Vivienne, e nas principaes Pharmacias.

O Sabonete Rifger é o melhor do mundo: rua S. Pedro 65.

LINGUAS—Moço habilitado lecciona com perfeição as linguas ingleza e allemã, pratica e theoricamente, pelos methodos mais afamados. Rua do Trem n. 14 e tambem em domicilios.

Essencia Passos—numerosas vezes um só frasco produz allivios que parecem curas. — Godoy Fernandes & Paiva.

Caspa Um só vidro do TONICO MARINHO a faz desapparecer. Rua do Ouvidor 114 e nas drogarias.

ELIXIR EUPEPTICO
de **A. HALFELD**. Digestivo completo. Approvado pela Directoria Geral de Saude Publica.
Este precioso medicamento, de sabor agradavel, é empregado com bons resultados no tratamento das:
Dyspepsias, gastrites, digestões difficeis ou incompletas, azias, flatulencias, falta de appetite, vomitos, enxaquecas, peso e dor de cabeça, oppressão, tonteiras, prisão de ventre, diarrhéas, perturbações gastricas dos tuberculosos, enfraquecimento geral, neurasthenia, nas convalescenças das molestias agudas e chronicas em toda e qualquer perturbação do estomago e intestinos.
VIDRO 3$000. — Depositarios: **Godoy Fernandes & Paiva, rua de S. Pedro 65—Araujo Freitas & Cia.** Em São Paulo, BARUEL & C. — Em Juiz de Fóra, **Pharmacia Halfeld**

Approvado pelas autoridades sanitarias. Vende-se em todas as pharmacias do Brasil e á RUA S. JOSÉ 55

PURGANTE LE ROY
Pharmacia COTTIN, Genro de LE ROY
PARIS - 51, Rue de Seine, 51 - PARIS
EXIGIR em cada frasco o *SELLO da UNIÃO dos FABRICANTES* e a *FIRMA* ao lado do *INVENTOR*

LOTERIA ESPERANÇA
ESTADO DO RIO
A MAIS IMPORTANTE LOTERIA DO BRASIL
Capital . . . . 1.500:000$000
em apolices Federaes e do Estado do Rio, dinheiros em conta corrente nos bancos: Brasil, Brasilianische, Commercial, Credito Real de Minas e União do Commercio.
Premios pagos em seis annos cerca de 100 mil contos.
Extracções diarias em Nictheroy ás 3 horas

HOJE	AMANHÃ
16:000$000	25:000$000
Por 1$300	Por 1$300
Em 28 do corrente	Em 10 de setembro
50:000$000	50:000$000
Por 1$400	Por 1$400

Acceitam-se agentes em todas as localidades do interior dando-se razoavel commissão.
Pedidos á Companhia Nacional Loterias dos Estados.
Bilhetes á venda e pagamento integral de todos os premios
29 A, RUA MARECHAL DEODORO
NICTHEROY

Purgativo Julien
CONFEITO VEGETAL, LAXATIVO E REFRIGERANTE
contra **PRISÃO DE VENTRE**
APPROVADO PELA JUNTA CENTRAL DE HYGIENE PUBLICA DO BRAZIL
ESTE laxante, *exclusivamente vegetal*, é admiravel contra *affecções do estomago* e do *figado, ictericia, bile*. Sua acção é rapida e benefica nas *enxaquecas*, nas *inchações do ventre, provenientes de inflammação intestinal*, porque não irrita os orgãos abdominaes. O Purgativo Julien resolveu o difficil problema de purgar as creanças que não acceitam purgativo algum.
Deposito em PARIS, 8, rua Vivienne, e nas principaes Pharmacias e Drogarias.

CASPA desapparece com o uso da Boralina; na rua de S. Pedro n. 65.

ECZEMAS, cura radical com a Boralina; á venda em todas as pharmacias e drogarias.

MOVEIS. Compram-se de casa de familia pagam-se bem; na Grande Colchoaria Familiar; á rua Goyaz, 36-A Meyer, Casa do Ignacio. 715

Dentição das creanças
O melhor alimento que podeis dar a vossos filhos é a Farinha da Infancia. Vende-se nas casas de chá, comestiveis, drogarias e pharmacias.

O PROPHETA Domingos, mora á rua Grão Pará n. 3, Engenho Novo, para qualquer desillusão de vida; cura com advinhação, do meio dia ás 8 da noite; aos sabbados, domingos, segundas, terças e quartas-feiras.
Pelo trem ida e volta 200 réis. 6800

PERDERAM-SE duas apolices geraes da divida publica, 5%, de 1:000$000, de ns. 252,953 e 252,954, pertencentes a menor Maria do Carmo Guimarães; a quem as achar, roga-se o favor de entregal-as na rua da Alfandega n. 39. 6,531

Molestias nervosas; alcoolismo e outros habitos viciosos. Tratamento pelo hypnotismo e electricidade; rua da Carioca n. 27. Dr. Cunha Cruz. 6570

MOVEIS, compram-se de casas de familia, paga-se bem, na grande colchoaria Familiar, á rua Goyaz n. 36 A, Meyer, casa do Ignacio. 715

FRANCEZ pratico ou theorico, portuguez, geographia e historia, na Travessa S. Francisco de Paula n. 1-sobrado, sala n. 19. 6722

CASAMENTOS e naturalisações: o trato dos papeis convem a todos; na rua da Conceição 11. 6215

COLCHÕES superiormente acabados; rua da Carioca 50. 6160

ABORALINA cura as frieiras, assaduras, brotoejas e a caspa; na rua de S. Pedro n. 65.

SABONETE RIFGER
Este prodigioso sabonete approvado pela Inspectoria Geral de Hygiene faz desapparecer em poucos dias as manchas do rosto, espinhas, pannos, sardas, caspa, empigens, darthros, erupções cutaneas, signaes de bexigas, brotoejas, etc.; tornando a pelle agradavelmente fresca e assetinada, fazendo espargir o mais suave aroma, dando-lhe belleza, attractivos e encantos. As mães de familia devem de preferencia usar este prodigioso sabonete para lavagem dos filhinhos, porque além das propriedades acima enumeradas é um seguro preservativo de todas as molestias contagiosas e epidemicas. Preço de duzia: 14$; um 1$300; caixas de tres 4$000. Vendem-se nos principaes casas. Depositarios, Godoy Fernandes & Paiva.

EMPINGENS, darthros e eczemas, desapparecem com a Boralina, medicamento sem egual para estas enfermidades; na rua de S. Pedro n. 65.

CURA de todas as molestias da pelle, é garantida a cura com o Antieczemal Ferreira, preparado em Poços de Caldas. Chamo a attenção em virtude de apparecerem na praça, diversos preparados que estão sendo confundidos com o maravilhoso Antieczemal Ferreira; vendem: Pacheco, Andradas 59, Rio; Baruel, São Paulo.

EXTRACTOR dos Callos Ferreira—Com o Extractor é evidente a extracção dos callos e verrugas, sem haver reproducção, vendem: Pacheco, Andradas 59, Rio; Baruel, São Paulo.

Um illustre medico francez
O doutor Clertan, de Paris, conseguiu encerrar a essencia de terebinthina sob a fórma de perolas, cujo envolucro, transparente como vidro e fino como papel, se dissolve instantaneamente no estomago. De tal modo que as pessoas que soffrem de enxaquecas ou de nevralgias podem actualmente cural-as immediatamente sem ter de supportar o gosto tão pouco agradavel da essencia de terebinthina. Com effeito, basta tomar 3 ou 4 Perolas d'Essencia de terebinthina Clertan, para dissipar em poucos minutos as mais acabrunhadoras enxaquecas e as mais dolorosas nevralgias, seja qual for a séde dellas: cabeça, membros, costellas, etc. Por isso, a Academia de Medicina de Paris teve a peito approvar o processo de preparação deste medicamento, o que é de subido valor para recommendal-o á confiança dos doentes. A' venda em todas as pharmacias.
P. S. — Para evitar toda confusão, haja cuidado em exigir que o envolucro tenha o endereço do laboratorio: *Maison, L. FRERE, 19, rue Jacob, Paris.*

SARNA, cura garantida com a Boralina, verdadeiro especifico, recommendado por distinctos medicos; na rua de S. Pedro n. 65.

O DR. PROTASIO ALVES, director da Hygiene em Porto Alegre emprega na sua vasta clinica e com grandes vantagens a celebre Pomada Boro-Boracica contra feridas de qualquer natureza, darthros e empingens. Deposito na Drogaria Pacheco; rua das Andradas 59.

GONORRHEA? ADMIRAVEL!!! UM SO' VIDRO CURA
A injecção Palmeira, medicamento conhecido ha mais de 15 annos, conta milhares de curas.
Por mais chronica que seja a gonorrhéa, cura-se em 6 dias.
A' venda em todas as pharmacias e drogarias. Deposito geral: drogaria Pacheco, rua dos Andradas n. 59.
Vidro................ 3$000
1856

OVOS, para raça, de gallinhas Plymouth, Cochinchina e Brahma; encommendas na rua Nova 66, S. Domingos. 5076

LEQUES—Fabricam-se e concertam-se de qualquer qualidade e com toda a perfeição.
Avenida Central 159.—Proximo ao Café Frontin. 6791

BORALINA, cura garantida das molestias da pelle, como sejam: empingens, frieiras, darthros, brotoejas, manchas, sardas, etc.; á venda em todas as pharmacias e drogarias e no deposito, á rua S. Pedro n. 65.

Angelica E' o melhor pó perfumado para toilette, vende-se nas principaes casas de perfumarias. Deposito geral, Assembléa 101—Paraiso das Crianças.

SEGREDO das engommadeiras — O melhor para dar brilho aos engommados. Barra 1$, 3 por 2$500.

ULCERAS e todas as feridas recentes ou antigas, são rapidamente curadas pela Boralina; deposito na rua de São Pedro n. 65.

CLICHE'S em photogravura e illustrações de obras. Na officina do Vieira. P. Republica 107, loja.

Uma empingem de dez annos
Attesto, como dever de gratidão, que soffrendo de uma empingem, por tempo maior de dez annos, acho-me hoje completamente curado, graças ao *Elixir de Nogueira, Salsa, Caroba e Guayaco* do pharmaceutico Silveira.
Santa Catharina, 8 de fevereiro de 1880.
Firmo José Alberto.
Vende-se nas boas pharmacias e drogarias desta cidade.

PULMONAL.— As pessoas atacadas de molestias do peito, com escarros de sangue, etc. curam-se rapidamente com um vidro do Pulmonal Preço 3$000.

ABORALINA cura flores brancas e toda a especie de corrimentos em ambos os sexos; na rua de S. Pedro n. 65.

ESTRANGEIRO, enseigne le français pratique et theorique, preços modicos; resposta no escriptorio do jornal, A. B. 6817

PHARMACEUTICO, precisa-se de um; rua do Hospicio 22, com o sr. Victorino. 6816

FRIEIRAS, cura certa com a Boralina; rua de S. Pedro n. 65.

CARTAS de fiança; dão-se baratas para alugueis de casa e empregos; rua do Lavradio 14, sobrado, sala da frente. 6826

CASAMENTOS, tratam-se dos papeis civil e religioso, em 48 horas, muito barato; rua do Lavradio n. 14, sobrado, sala da frente. 6825

FERIDAS são curadas radicalmente com a Boralina; rua de S. Pedro n. 65.

COMPRA-SE tudo que represente valor, não se faz questão de artigo assim como vende-se, na rua do Hospicio n. 200. 6857

LUVAS—De pelica, fio de escossia, seda e mitaines.
Avenida Central 159.—Proximo ao Café Frontin. 6790

HESPANHOL.—Precisa-se de um professor; cartas neste jornal a Violeta. 6823

Gonorrhéas agudas ou chronicas, são curadas com a Boralina; na rua de S. Pedro 65.

PARTEIRA—D. Maria Preciosa Pinto participa ás suas exmas. clientes e amigas que mudou-se para a rua Frei Caneca n. 38, onde as espera com as suas visitas. 6025

UMA linda caixa com excellente papel e enveloppes, $800, rua dos Ourives n. 8. 6859

ACTOS FUNEBRES

Dr. Lopo de Albuquerque Diniz
Sua familia agradece muito penhorada a todas as pessoas que acompanharam á ultima morada os restos mortaes do seu idolatrado chefe, e manda rezar uma missa por sua alma, hoje, sexta-feira, 10 do corrente, ás 9 horas, na egreja de S. Francisco de Paula, setimo dia do seu passamento 6775

Candido Mariano de Oliveira
Anna Mariano de Oliveira, seus filhos, genros e nóras farão celebrar amanhã, 11 do corrente, duas missas, sendo uma na matriz de S. João Baptista, em Nictheroy, ás 8 1/2 horas, e outra no altar-mór da egreja de S. Francisco de Paula, nesta cidade, ás 9 1/2 horas, em suffragio da alma de seu filho, irmão e cunhado CANDIDO MARIANO DE OLIVEIRA, fallecido na cidade de Petropolis, domingo proximo findo.

Octavio Adolpho Vianna
Adelia Vianna manda rezar uma missa por alma de seu irmão OCTAVIO ADOLPHO VIANNA, ás 9 horas, na egreja de S. Gonçalo Garcia, e S. Jorge, amanhã, 11 do corrente. 6822

A NOVA AVENIDA GOMES FREIRE
Abrange o predio da
31, Rua Visconde Rio Branco, 31
CASA QUINZE DIAS
Chama-se a attenção para a liquidação de moveis e colchões deste estabelecimento:

Colchões de crina, para casados, a 20$	25$000
Ditos para solteiro, a 12$ e	15$000
Camas de madeira para casados, a 30$, 42$	57$000
Colchões de capim para casados	7$000
Ditos para solteiro	5$000
Lavatorios meias commodas	100$000
Apparelhos de louça	12$000
Guarda-louças	75$000
Guarda-vestidos	55$000
Mobilias de canella	165$000
Cadeiras austriacas, duzia	105$000
Mesas de abas	47$000
Mesas elasticas	65$000

Desde já agradecemos aos nossos amigos e freguezes.
J. T. da Silva Quinze Dias

LUGOLINA do Dr. EDUARDO FRANÇA
ADOPTADA NA EUROPA E NO HOSPITAL DE MARINHA
Remedio sem gordura
cura efficaz das molestias da pelle, feridas, empigens, frieiras suor dos pés, assaduras, manchas, tinha, sarnas, sardas, brotoejas, gonorrhéas, etc.
Preço 3$000
DEPOSITARIOS NO BRASIL
Araujo Freitas & C.
Rua dos Ourives n. 114
Rua de S. Pedro n. 90
NA EUROPA Carlo Erba MILÃO

CALÇADOS
PARA HOMENS
Botinas fortes a 6$ e 7$, ditas ponteadas a 8$ e 9$; ditas superiores, ponteadas a mão, 10$ a 12$; ditas de bezerro Clark de 13$ a 15$; borzeguins de bezerro, 17$, ditos de pellica, 12$; superiores, uma especialidade, 15$ e 16$; botinas de pellica a 12$ e 14$; ditas, o que ha de melhor, americanas, 18$; botinas fingindo abotoar 13$, de pellica; sapatos de bezerro 10$ e 11$; ditos de pellica 12$000.

PARA SENHORAS
Botinas para senhoras 6$; sapatos abotinados e rasos, preto e amarellos 6$ e 7$; borzeguins com biqueira 6$500; ditos superiores 8$ e 9$; salto alto, de pellica, 12$ e 13$; botas de abotoar a 14$; sapatos de abotoar ao lado 7$500 e 8$; superiores 10$ e 12$; borzeguins de pellica glacée a Luiz XV 15$ e 16$, sapatos brancos de 7$ a 10$000.
E muitas marcas que só á vista.
VER PARA CRER
36 e 104 Rua de S. José, 36 e 104
Antonio Gomes d'Avila & C.

FRONHAS BORDADAS
Para almofadas e almofadões, toalhas de crivo e bordadas para rosto e baptisados, jogos bordados para cama de noivados e rendas de linho.
Artigos de puro linho caprixosamente bordados a mão, recebidos directamente da nossa fabrica em Portugal, sortimento colossal a preços sem competencia. Devido ao alargamento da rua Sete de Setembro, nossa antiga casa especialista nesses artigos mudou-se para a rua Marechal Floriano Peixoto n. 26, esquina da rua Acre, grande edificio em frente a rua Uruguayana. Camisaria Luzo Brasileira.

Efficaz — Util — Agradavel — Barato
O Guaco do Rio Grande do Sul como peitoral não tem competidor, principalmente para as creanças, que o tomam com prazer. Cura com rapidez as tosses, bronchites e asthma.
Só foi licenciado depois de annos de experiencia com resultados assombrosos.
E' o peitoral preferido pelos robustos gaúchos. Vidro 2$000.
Deposito—Drogaria Lencart. Rua de São José n. 72.
N. B.—Os rotulos trazem a firma do pharmaceutico L. Noronha.

PELAS CHAGAS DE CHRISTO
Uma senhora entrevada ha annos, com tres filhas menores e duas dellas doentes, sendo uma do peito e sem ter meios para tratal-as, pede ás pessoas caridosas, paes e mães de familia, pelo amor de seus filhinhos e por alma de seus parentes, e pela Sagrada Paixão e Morte de Nosso Senhor Jesus Christo uma esmola para o seu sustento e de suas filhas, pois que Deus a todos dará a recompensa. A caridosa redacção do *Correio da Manhã* presta-se a receber toda e qualquer esmola com este destino caridoso, ou na rua Senhor de Mattosinhos n. 26, casa n. 1, bonde de Itapagipe. 6145

HOTEL LOCOMOTORA
Com excellentes commodos muito arejados, para os srs. viajantes, nas ruas do Hospicio n. 263, Nuncio 40 E e Visconde do Rio Branco 67.
Rio de Janeiro.—*Pacheco Alves & C.* 6348

Srs. estudantes
Aluga-se em casa de familia na rua da Lapa, dois commodos com pensão; informa-se na Casa Mignon; rua da Lapa. 6862

GABINETE DENTARIO
Aluga-se um magnifico e completo por 60$000 mensaes e adeantadamente, na rua do Ouvidor n. 149 A, dando direito a trabalhar das 10 á 1 da tarde. 6842

VITRINES
Vendem-se duas em perfeito estado, ver e tratar Travessa do Ouvidor 29. 6853

MARAVILHA DO HYPNOTISMO
Um alumno da Academia de Hypnotismo e Magnetismo da America do Norte applica a força hypnotica nas enfermidades de origem nervosa.
São curadas as seguintes: histeria, epilepsia, nevralgias faciaes e uterinas, etc etc.
Os vicios da embriaguez, o fumar e todo o habito máo.
Rua Presidente Barroso n. 138, das 11 ás 3 da tarde. 6884

72 RUA DA URUGUAYANA 72

ALFAIATARIA PARIS

GRANDE LIQUIDAÇÃO

60$ 70$ Ternos de casemira de lã de cor ou preto sob medida

45$000 Um terno de sarja preta, pura lã, para homem

25$000 Um lindo paletot de alpaca-seda ou lã superior (acolchoado)

10$000 Uma calça brim linho listrado

10$000 Lindos colletes de seda padrões modernos

16$000 Calças de casemira de cor

23$000 Lindos paletots de casemira de cor

15$000 Uma calça de sarja preta pura lã

16$000 Dolman ou paletot e calça de brim pardo

50$000 Lindos ternos de casemira de cor

9$000 Grande saldo de calças de casemira de cor

16$000 Paletots de alpaca de cor ou preto, forrado

35$000 Lindos ternos de casemira londrina

80$000 Lindissimo sobretudo de melton, pura lã, ... sob medida

55$000 Ternos de diagonal fantasia, ou cheviot preto de pura lã

8$000 Uma calça de brim pardo

8$000 Um paletot de alpaca preta sem forro ou um dolman brim pardo ou sarjado

Alfaiataria Paris

72 RUA URUGUAYANA 72

CLUBS LACROIX

Joias e relogios a prestações de 5$000 semanaes

28-A Praça Tiradentes 28-A

Resultado dos sorteios de hoje:

Club VIII — N. 52, pertencente ao exmo. sr. Luiz Pereira Dantas, rua do Lavradio.

Club IX — N. 68, pertencente ao exmo. sr. Joaquim Leite Coimbra Junior, rua da Alfandega.

Club X — N. 14, pertencente ao exmo. sr. Eurico Loureiro de Almeida, rua Capitão Senna n. 20.

Club XI — N. 73, pertencente ao exmo. sr. Custodio José de Aguiar, rua S. Luiz Gonzaga n. 36.

Club XII — N. 75, pertencente ao exmo. sr. Belarmino Alves, rua Zacharias n. 4.

Club XIII — N. 74, pertencente ao exmo. sr. Dagmar de Andrade, rua de São Clemente n. 200.

Club XIV — N. 68, pertencente ao exmo. sr. Vicente Donato, rua de S. Clemente n. 25.

Club XV — N. 30, pertencente ao exmo. sr. Carlos Balliano, praia de Copacabana n. 2.

Club XVI — N. 142, pertencente á exma. sra. d. Anna Rodrigues Maia, rua do Riachuelo.

Club XVII — N. 117, desistido por falta de pagamento.

Club XVIII — N. 136, pertencente ao exmo. sr. Francisco Wienckoski, rua Conselheiro Zacharias n. 86.

Club XIX — N. 25, pertencente á exma. sra. d. Rosa L. de Souza Pires, rua de S. Francisco Xavier.

Club XX — N. 30, pertencente ao exmo. sr. Manoel Soares de Andrade, rua da Gloria n. 72.

Club XXI — N. 112, pertencente ao exmo. sr. José Alves, S. Denoes, rua de S. Leopoldo.

Club XXII — N. 83, pertencente á exma. sra. d. Leopoldina Cardoso, travessa Lima Castro n. 11, Nictheroy.

Club XXIII — N. 147, pertencente ao exmo. sr. Pedro dos Santos Fragoso, rua Visconde de Sapucahy n. 64.

Os srs. socios do CLUB LACROIX têm o direito de escolher pelos preços marcados uma ou mais joias que melhor lhes convier, não excedendo do valor de 350$, do grande stock que sempre existe na ANTIGA CASA LACROIX.

Recebem-se assignaturas para o Club XXIV.

Rio, 6 de agosto de 1906.

José Paulo de Sá Coutinho.

COMPANHIA DE LOTERIAS NACIONAES DO BRASIL

Séde social e salão das extracções: Rua Primeiro de Março n. 38 e Visconde de Itaborahy n. 9

CAIXA DO CORREIO N. 41 — Endereço telegraphico. LOTERIAS — RIO

RIO DE JANEIRO

LOTERIAS FEDERAES EXTRAHIDAS NA CAPITAL FEDERAL, presididas pelo sr. fiscal do governo, representante do exm. ministro da fazenda e com assistencia de um director da Companhia. Serviço do governo da União em virtude de lei do Congresso Nacional, e do contrato assignado na Directoria Geral do Contencioso do Thesouro Federal

HOJE Ás 2 horas HOJE

34ª loteria do excellente plano 114

12:000$000

Inteiros 1$500; meios 750 réis

Amanhã Ás 3 horas

1ª loteria do novo e magnifico plano n. 121, premiando a centena do 1º premio, dezenas e approximações até o 2º e bem assim os dois finaes e a terminação simples do 1º premio

50:000$

Inteiros 7$500. Decimos $750

Os bilhetes acham-se a venda, com grande antecedencia ao dia do respectivo sorteio, nas agencias geraes aqui, em todos os Estados da Republica e em todas as casas e kiosques. Os pedidos de bilhetes para as localidades em que a Companhia não tiver agente ou correspondente, deverão ser dirigidos, com a maior clareza nas direcções, aos agentes geraes nesta capital: Camões & Comp., Becco das Cancellas 2 A, endereço telegraphico PEKIN, caixa do Correio n. 946, Nazareth & C., rua Nova do Ouvidor n. 10, endereço telegraphico LUZVEL, caixa do correio n. 817. Somente são pagos ou recebidos em pagamento bilhetes premiados das Loterias Federaes. PAGAMENTO PONTUAL. — N. B. — Em virtude de lei será deduzido o imposto de cinco por cento sobre a importancia dos premios superiores a duzentos mil réis.

Banqueiro da Companhia: BANCO DA REPUBLICA DO BRASIL — Saldo da conta corrente 300:000$000

Bilhetes premiados pagos no decennio de 1896 a 1906........ 104.855:541$746

Directores: Dr. Ulysses Vianna, presidente. Dr. Paulo Ferreira Alves, secretario. Dr. A. de Sampaio Pires Ferreira, thesoureiro.

O Thesaurocrypsonichochrisides

Limpa a palhinha das cadeiras e enverniza-a pondo-a como nova.

Augmenta-lhe a duração.

Depois de secco não suja a roupa.

Na rua da Uruguayana n. 60

VINHO DO RIO GRANDE

Beba o delicioso e puro vinho do Rio Grande que vende o Federal, armazem brasileiro, na rua do Rosario 14, para certificar-se da superioridade deste precioso producto nacional.

PELO AMOR DE DEUS

Uma mãe infeliz com quatro filhos todos pequenos, sem meios, vem rogar e pedir aos bons paes de familia, alguma caridade para o sustento de seus filhos; esta redacção presta-se a receber qualquer obulo para Candida.

A "NOIVA"

Grande emporio de

Enxovaes completos para casamentos com todas as peças para o dia. Tecidos diversos. Vestidos promptos ou para fazer. Figurinos á vontade do freguez. Preços nunca vistos

ENXOVAL COMPLETO 80$, 100$, 120$, 140$, 160$, 180$, 200$, 220$, 240$ e 260$000.

ENXOVAL Rico vestido de setim Liberty com todas as peças 300$000

16 A, RUA DA CONSTITUIÇÃO, 16 A

R. A. PIRES 6829

E' a primeira vez QUE apparece no *Rio de Janeiro*

"O SABONETE PETROLEO"

(PETROLEO SAPONIFICADO) DE FELIPPE KANITZ (CHIMICO)

Não confundir com Sabonete de Petroleo. Contém mais de 60% de petroleo. Communica nova vida á raiz dos cabellos

Limpa, amacia, lubrifica e impede

"O embranquecimento dos cabellos"

Ataca victoriosamente os bacillos que produzem a quéda dos cabellos. Sem os inconvenientes dos oleos e dos tonicos.

Limpa perfeitamente a cabeça extinguindo totalmente a caspa.

A' venda nas casas de perfumarias, drogarias, pharmacias e especialmente nas seguintes casas: Avenida Central 151, ruas Gonçalves Dias 17 e 41, Theatro 19 e 25, Ourives 28, Marechal Floriano 18 e no deposito á rua da Uruguayana, 60

Remette-se pelo correio, 1 por 3$000, 3 por 7$500, 6 por 13$500 e 12 por 26$000.

Pedidos a Perestrello & Filho — Rua da Uruguayana 60.

O SABÃO TERRA NOVA

E' especial para curar a *sarna, gafeira, lepra,* affecções da pelle e os darthros de *cachorros, cavallos,* e toda a especie de gado.

ENCONTRA-SE A'

Rua da Uruguayana n. 60

PEITORAL DE JAMBU'

Preparado exclusivamente vegetal da planta indigena Jambú do norte do Brasil. Maravilhoso Peitoral que produz rapida, radical e infallivel cura em todos os casos, Tosses, bronchites agudas, grippes, tuberculose, etc.

Preparado por Abreu Irmãos & C., rua Senado, Dentes, 4. Vidro 2$.

Leilão de Penhores

EM 14 DE AGOSTO

L. GONTHIER & C.

Henry Armando & Comp.—Successores

Casa fundada em 1867

3 Rua Luiz de Camões 3

Os srs. mutuarios podem reformar ou resgatar as suas cautelas até á vespera desse dia. 6670

COKE

REDUCÇÃO NO PREÇO

A Société Anonyme du Gaz communica a seus freguezes que está vendendo o coke a 25$ cada tonelada, tendo feito tambem grande reducção na importancia do referido transporte. Para uso industrial o coke será vendido por preço inferior aquelle, conforme o ajuste.

Encommendas á rua da Alfandega n. 140 e na fabrica, á rua Senador Euzebio n. 232.

SABÃO TRANSPARENTE PRIVILEGIADO CRYSTAL

MARCA REGISTRADA

O melhor sabão que existe para lavar roupa. Não estraga as mãos, não se parte e custa o preço do sabão commum.

Gonçalves, Campos & Comp.

N. 120 RUA DO ROSARIO N. 120

Vende-se em todos os armazens.

PRISÃO DE VENTRE

Obstrucção do figado e baço, febres intermittentes, dores de cabeça, hemorrhoidas

e HYDROPISIAS

Curam-se com as pillulas anti-biliosas do dr. Murillo. Vendem se na Pharmacia Bragantina, 81 rua da Uruguayana 81, preço da caixa 1$500.

Café MERCURIO (Torrado, Moido e Feito), Sorvetes, Canja, Comidas Frias, Charutaria, Estampilhas e Sellos. Café gratis ao publico, em chicara, á vontade durante 3 dias, das 5 horas da manhã á meia-noite.

Brevemente abertura. Rua Uruguayana 31, entre as ruas Sete e Ouvidor — *J. L. Bragança.*

LAEMMERT & C.

Livreiros-Editores

RIO DE JANEIRO-S. PAULO-RECIFE

Acaba de sair á luz e acha-se á venda:

A B C ILLUSTRADO

ensinando as letras impressas e manuscriptas, maiusculas e minusculas, ornado de soberbos chromos representando aves, quadrupedes, insectos, fructas, objectos de uso domestico, familiares ás creanças e outras coisas interessantes. Systema intuitivo, adaptação a mais perfeita. Execução artistica sem rival. Obra prima no genero.

1 rico album in-4º 3$000

66 Rua do Ouvidor 66

BANCO ALLIANÇA, DO PORTO

Capital réis fortes...... 4.000:000$000

Caixa filial no Rio de Janeiro 104 RUA DO ROSARIO 104

SAQUES SOBRE: PORTUGAL ILHAS HESPANHA, ITALIA, PARIS E LONDRES

Antiga agencia: 104 RUA DO ROSARIO 104

COPACABANA

Vende-se no melhor ponto de Villa Ipanema, á rua Doutor Vieira Souto, um terreno com frente para o mar, medindo 10 metros de frente por 50 de fundos; trata-se na rua de Nossa Senhora de Copacabana 29 A, ou no escriptorio desta folha, com o gerente.

Trabalhadores de olaria

Precisa-se praticos; trata-se na rua Sete de Setembro n. 1, sobrado. 6777

A Notre-Dame de Paris

Continuam os DESCONTOS DE 10 %

sobre os preços marcados em todas as mercadorias e de

15 % na SECÇÃO das SEDAS

Preços sem competencia em egual qualidade

Grandes Officinas de costura e de chapeos para senhoras, dirigidas por duas habeis mestras.

Poly-Formiato Granulado do Meyrelles & Moura Brasil.

Rigorosamente dosado, contendo por cada medida (5,0) do granulado, exactamente 50 centigrammas de poly-formiato, é elle empregado com vantagem em todos os casos de perdas organicas, nas aortites, arterio-scleroses, cardiopathias valvulares, albuminurias, (nephrites), neurasthenias, molestias infecciosas, fraqueza senil (impotencia) e convalescenças. Finalmente quando fôr necessario um compensador de forças gastas, quer sejam por molestias longas ou trabalhos mentaes. Cremos, pois, que o POLY-FORMIATO vae prestar á therapeutica maiores serviços ainda que o formiato de sodio puro, pois os varios principios formiatados que contém irão actuar sobre o protoplasma vivo, reparando os desperdicios da decomposição e recomposição das cellulas; e, como dynamogeno poderoso, activando todo o systema muscular. —33, RUA DA URUGUAYANA, 33. E em todas as pharmacias e drogarias.

Patek-Philippe & C.

O melhor relogio do mundo a prestações semanaes sem augmento de preço

Unicos agentes no Brasil inteiro GONDOLO & LABOURIAU relojoeiros 71 RUA DA QUITANDA 71

PROFESSORA DE PIANO

Lecciona pelo methodo do Instituto, indo á casa das alumnas duas vezes por semana: 20$000 por mez. Cartas a A. G., nesta redacção.

THEATRO MAISON MODERNE

15—PRAÇA TIRADENTES—15

Empreza: Paschoal Segreto

HOJE *6ª-feira, 10* HOJE

LOS PINETES

Os Anões viventes

No seu theatro tintamaresco

Colossal programma em que tomam parte

26 ARTISTAS 26

Concerto e Attracções!

Successo de toda a troupe

NOVIDADES — SURPREZAS

Os espectaculos mais concorridos são os da Maison Moderne.

Todo o mundo á Maison Moderne!

Preços do costume.

Entrada geral, 1$000

Entrada franca no jardim

Theatro S. Pedro de Alcantara

Grande Companhia Lyrica Italiana

Maestro ensaiador e director da orchestra O. ANSELMI

Maestro substituto O. SBAVAGLIA

AMANHÃ AMANHÃ

Sabbado, 11 de agosto

7ª récita de assignatura com a opera em 4 actos de Puccini

MANON LESCAUT

Pela primeira vez a sra. Alda Alloro cantará a parte de Manon.

Tomam parte os artistas sras. A. Alloro, Grossi e os srs. Cav. Colli, Ardito, Fiore, Ferraresi e Gleker.

Corpo de córos. Riquissima encenação.

Preços e horas do costume

Domingo, 12 — Dois espectaculos, ambos a PREÇOS POPULARES. A' 1 1/2 da tarde, pela ultima vez a opera em 3 actos, de Mascagni

IRIS

A's 8 1/2 da noite será cantada uma opera de grande exito.

Os bilhetes estão á venda na Confeitaria Castellões até ás 5 horas da tarde; depois dessa hora, na bilheteria do theatro.

Preços populares 6882

THEATRO LYRICO

Companhia Dramatica Italiana da eminente actriz

Tina di Lorenzo

Director — LUIGI CARINI

Amanhã, Sabbado, 11 de agosto, Amanhã

PENULTIMO ESPECTACULO dedicado á Briosa Classe Academica

A pedido geral a deliciosa comedia em 1 acto, de Cavallotti

LA FIGLIA DI JEFTE

Novidade para o Brasil a brilhantissima comedia em 3 actos, de Roberto Bracco

INFEDELE

ambas do repertorio da eminente actriz

TINA DI LORENZO

Preços e horas de costume

Domingo — Ultima récita — Despedida da Companhia — A pedido geral

A Dama das Camelias

Os bilhetes acham-se á venda na casa de papeis pintados dos srs. David & C., rua do Ouvidor, esquina da Avenida Central, das 10 horas da manhã em deante. 6849

MOULIN ROUGE (Antigo Carlos Gomes)

Empreza PASCHOAL SEGRETO

(Tournée Seguin de l'Amerique du Sud)

HOJE Sexta-feira, 10 de agosto HOJE

IMPONENTE ESPECTACULO

ás 8 1|2 em ponto

Crescente successo da grandiosa "troupe" de 35 ARTISTAS 35

Incomparavel triumpho do ultimo acontecimento theatral europeu

TINGEL-TANGEL

parodia comico-excentrica de Uma noite no Café Cantante

30 — minutos de delirante hilaridade — 30

GRANDE SUCCESSO DAS 6 GARDENIAS (MILITAR ENSEMBLE)

NOVO PROGRAMMA POR TODOS OS ARTISTAS

Todos ao Moulin Rouge! INGRESSO 2$000

Aos Domingos Grandiosa Matinée Familiar

THEATRO S. JOSÉ

EMPREZA PASCHOAL SEGRETO

Companhia Marionettistica GORNO DELL'ACQUA

Hoje — Sexta-feira, 10 de agosto — *Hoje*

EXTRAORDINARIO SUCCESSO

2ª representação do deslumbrante bailado em 12 quadros

PROMETHEU

o maior successo da companhia na Europa.

120 PERSONAGENS

Principiará o espectaculo com a representação da engraçada opereta em 2 actos e 3 quadros

SANTARELLINA

A's 8 1|2 da noite.

Grande mise-en-scène

PREÇOS — Camarotes, 15$000; Cadeiras de 1ª classe, 3$000; Ditas de 2ª 2$000; Varandas, 3$000; Entradas geraes e galerias, 1$000.

O resumo do BAILADO será distribuido gratuitamente no theatro.

Domingo, 12 — Ultima matinée.

THEATRO LUCINDA

COMPANHIA DIAS BRAGA

HOJE

Sexta-feira, 10 de agosto de 1906

O MAIOR SUCCESSO THEATRAL

2ª representação, nesta temporada, do grandioso drama em 5 actos e 8 quadros, original de Ad. d'Ennery e Cormon

As Duas Orphãs

O importante papel de Luiza (cêga) será desempenhado pela primeira vez pela distincta actriz Lucilia Peres.

Toma parte toda a companhia

TITULOS DOS QUADROS — 1º, O rapto; 2º, O duelo; 3º, O cadastro da policia; 4º, A cêga; 5º, Henriqueta; 6º, A prisão de S. Lazaro; 7º, Os dois Irmãos; 8º, O Perdão.

Scenarios, adereços e mobiliario novos e apropriados.

Bilhetes á venda na bilheteria.

Preços — Camarotes, 20$000; cadeiras de 1ª classe e galerias nobres, 4$000; cadeiras de 2ª classe, 3$000; entradas numeradas, 1$500; geraes, 1$000. A's 8 1|2

Amanhã — 3ª representação — As duas orphãs.

Em ensaios — O Gran Galeoto. 6885

PALACE-THEATRE — CASINO —

Empreza J. CATEYSSON

HOJE — *Sexta-feira, 10 de agosto de 1906* — HOJE

Primeira representação da revista de grande actualidade

PAN... ÇA Y EST!

em 1 prologo e 2 actos, palavras de Mr. CHICOT, musica arranjada pelo maestro L. MOREIRA, mise-en-scène de Mr. FORTUNE'.

SUCCESSO EXTRAORDINARIO

40 - PERSONAGENS EM SCENA - 40

Scenas principaes — La Dame aux Camelias, Le marche aux fleurs, Loges de artistes, Femme avocat, Le Recensement, Maisons de pension, Les pompiers (scena com o concurso dos bombeiros portuguezes), La Feijoada, Les cartes postales et timbres nouveaux, Les dames americaines, Les Clubs, Les Regates, Deshabillée, Baile special, Les Baigneuses, Les montagnes Bresiliennes, Modes d'été, La douche, Cocher blanc, L'automobiliste, etc., etc.

Vestuarios luxuosos confeccionados especialmente para esta revista. Scenarios pintados pelo scenographo Mr. PAUL.

TODOS AO PALACE-THEATRE

Preços e horas do costume. Preços e horas do costume.

AVISO — As encommendas só serão respeitadas até ás 6 horas da tarde.

THEATRO LYRICO

Grande Companhia Dramatica Portugueza de que faz parte o eminente actor EDUARDO BRAZÃO

HOJE — Sexta-feira, 10 de agosto de 1906 — HOJE

Beneficio da Real e Benemerita Sociedade Portugueza de Beneficencia

Honrado com a presença de s. ex. o sr. presidente da Republica

ULTIMA REPRESENTAÇÃO da peça em 3 actos, de costumes portuguezes, original de D. JOÃO DA CAMARA

OS VELHOS

O papel de Patacas foi creado em Lisboa pelo notavel actor E. Brazão

DISTRIBUIÇÃO — Manoel Patacas, Eduardo Brazão; o Prior, Conde; Bento, Chaby; Porphirio, Pinto Costa; Julio, Henrique Alves; Emilia, Augusta Cordeiro; Anna, Jesuina Saraiva; Narcisa, Barbara Volkart; Emilinha, Maria Falcão.

A acção passa-se em Portugal.

O notavel pianista sr. commendador Arthur Napoleão e o applaudido barytono portuguez sr. Mauricio Bensaúde offereceram gentilmente o seu precioso concurso e executarão no intervallo do 1º para o 2º acto o seguinte programma: Mauricio Bensaúde: I. *Tosti*, serenata; *Quaranta*, Oh! ma charmante. Arthur Napoleão: II. Saint-Saens, Fantasia para piano.

A este espectaculo assistirão tambem o exmo. sr. conde de Lagoaça e dr. João Joaquim Salgado, illustres encarregada de negocios e consul geral de Portugal.

Amanhã, no THEATRO APOLLO, penultima representação da tragedia de HAMLET. — DOMINGO — Dois espectaculos, sendo em «matinée», Coraly & C. e á noite O Hamlet. BREVEMENTE — Talitha, Kean e O Bibliothecario

Bilhetes á venda na casa dos srs. David & C., rua do Ouvidor, esquina da Avenida Central.

THEATRO RECREIO DRAMATICO

Grande companhia portugueza de operetas, operas comicas magicas e revistas

Director emprezario — ALFREDO MIRANDA

Maestro regente — XAVIER ROQUE

HOJE Festival artistico HOJE

Do maestro XAVIER ROQUE

e da actriz RAFAELA FONS

Com a representação da peça fantastica em tres actos e 10 quadros, original de Pedro Bandeira e Accurcio Cardoso, musica do maestro Felippe Duarte

O SONHO DA PASTORA

TOMAM PARTE TODOS OS ARTISTAS DA COMPANHIA entre os quaes a beneficiada RAFAELA FONS, no seu papel de filho de el-rei Bate-certo, e o grande corpo de coros

Amanhã e domingo, á noite e em *matinée* a rainha das revistas portuguezas, applaudida sempre com delirio, *Não lhe bulas.*

Os bilhetes para qualquer dos espectaculos á venda na bilheteria do theatro.

Preços e horas do costume. 6843